



広報おぐに

2018
平成30年
12



ホップアップナーガルズくわーくショツク／旧北里駅

Contents

2	話題
5	学校
6	福祉
7	子育て
8	公立病院
9	産業
10	消防・防犯
11	お知らせ・募集
14	おぐにのカレンダー
16	小国ジャーナル
	バターサンド金賞受賞

地域おこし協力隊からの話題

ポップアップテーブルWS@旧北里駅

大字北里協議会が主催の小国杉ポップアップテーブルづくりWSが、11月10日、旧北里駅にて開催されました。これは、地域おこし協力隊の活動の二環で、熊本県の「県産材を活かした景観づくり補助金」を活用し行われたもので、小国町森林組合の商品である体験型プログラムに、協議会や育才舎などの北里住民が参加し、小国杉のピースを好きな模様にはめ込んでいく《世界で一つだけの小国杉テーブル》を制作しました。

テーブルには、北里のシンボルである「北里柴三郎博士」のイラストがレーザー彫刻されたピースがはめ込まれ、それぞれ、個性豊かなテーブルが4台完成しました。

完成したテーブルは、現在、木魂館、北里柴三郎記念館に置いてあります。今後、北里駅カフェなどのイベントで活用していく予定です。(山本)



第1回小国食の学校を開催しました！

11月20日、JA阿蘇小国郷中央支所調理室にて、第1回小国食の学校を開催しました。これは、「小国の豊かな食材とそれに携わる方々にもっとスポットを当てたい。」という想いで、昨年より年4回ワークショップ形式で開催しています。

第1回は、ASODEEの高野美珠穂さんを講師にお招きし、「クリスマススナチュラルケーキ」と題し、地元季節食材をつかった身体に優しいケーキ種をつくりました。「農家の小陣さんのさつま芋は、糖度が高く砂糖なしで手本来の美味しさが楽しめます。」と、さつま芋ペーストでモンブランの作り方などを伝授しました。参加者からは「皆さんと一緒に料理することで、友達もできて交流の場としてもとても楽しかったです。」と嬉しいお言葉をいただきました。(山本)



第90回エフエム小国番組審議会

11月25日、宇野英典番組審議会委員長ほか委員3名とエフエム小国河津和明社長ほか3名が出席し第90回エフエム小国番組審議会が開催されました。

番組審議会委員からのご意見
◎ラジオに関して
「水曜日パーソナリティの有働さんは『おぐちゃん』でレポートするなどだいぶ馴染んできた感じがします。また田邊さんとの掛け合いも絶妙で楽しく聞いています。」

「日曜日の放送はせっかく道の駅でやっているのでもう少し観光客を引き込んだ放送をして欲しい。」
「今は放送がスムーズに行っている気がする。」
「高校生の『税の作文』を本人が読んでいたのが良かった。」
「エフエムスタッフがワイワイ話すコーナーも楽しくて良かった。」
「ラジオの音量レベルが他の局に比べると低い気がする。」
「パーソナリティが外に飛び出して地域情報を仕入れるのも馴染んで良くなってきた。」
「中継リポートにトラブルがあったようだが原因を調べて今後起きないように注意して欲しい。」
「午前中に流れている音楽が懐かしくていつも聞いている。」

「金曜日放送中の間が気になる。」
◎テレビに関して
「ドローンで両神社やゆうステーション、また集落などを撮るのも面白そう。」
「たくさんのご意見を頂きありがとうございました。今後の番組作りの参考にさせていただきます。」

公式LINEできました！

エフエム小国では「公式LINE Eアカウント」を作成しました。お友達登録するだけで番組へのメッセージ・リクエストが簡単にできるようになります。

スマホなどのLINEアプリから公式アカウント「エフエム小国」で検索して頂くか左のQRコードを読み込んでお友達になってください。みなさんの参加をお待ちしています！

エフエム小国公式LINEへのお友達登録はこちら



入札結果のお知らせ

入札日	工事・委託名	業者名	請負・委託額(円)
平成30年11月1日	町道明里線道路改良工事	有)おぐに建設	40,716,000
平成30年11月1日	町道仁瀬中原線側溝布設替工事	有)時松産業	1,998,000
平成30年11月1日	西里地区防火水槽設置工事	有)梶原建設	6,393,600

平成30年
秋の叙勲(瑞宝双光章) 受章
元小国町収入役
麻生 敏哉さん



麻生さんは、平成4年に小国町収入役に選任されると、会計管理の最高責任者として業務に尽力し、会計事務の適正執行や予算管理に貢献されました。助役を置かない当時の小国町においては、収入役が町長の代替的な役割を担うなど地方行政の幾多の分野で町の発展に大きく寄与されました。

その功績が讃えられ、平成30年秋の叙勲で瑞宝双光章を受章されました。11月5日熊本県庁で行われた叙勲伝達式では、これまでの功績に対し蒲島県知事から感謝の言葉が贈られました。麻生さん受章おめでとうございます。

小国町文化祭

第36回小国町文化祭が、10月27日・28日と11月3日にJA阿蘇小国郷情報企画センターで行われました。

展示の部は10月27日・28日の2日間開催され、12団体が参加し、精魂込めて創り上げた作品が多数展示され、好評な2日間でした。

ステージの部は11月3日に開催、演目や演出に工夫を凝らした11団体が参加し、日頃の練習の成果を披露しました。

展示の部、ステージの部ともに子どもから大人まで様々な年齢層の方が参加され、来場者から多くの拍手や声援が送られていました。ご参加いただきました皆さま、ありがとうございました。

文化祭の様子は、おぐちゃんの新春特番で放送予定です。

(放送日：平成31年1月1日～3日)



アーティスト・イン 阿蘇

9月21日から11月9日までの50日間、海外の芸術家が阿蘇地域の各市町村に居住しながら「阿蘇」をテーマにした芸術作品の創作を行い、阿蘇の魅力を世界に発信することを目的として「アーティスト・イン阿蘇」が行われました。

小国町ではフランス人料理芸術家のフロランプシノーさん(28)が杖立温泉に滞在しながら創作活動を行いました。

創作の間には小国中学校でのワークショップが行われ、美術部の皆さんと一緒にマシユマロとパスタ麵を使った橋づくりを行いました。うまく組み立てることができず、苦戦していたようでしたが、フロランプさんのアドバイスを受け、何とか橋が架かり、食材を使った創作が楽しく行われました。

作品の発表として杖立温泉で行われた疑似レストラン「ピスタチオ・レストラン」では限定16名が招待され、階段式の客席という風変わりな形態によるレストランが開かれ、料理には小国町の食材をふんだんに使用し、杖立の自然を表現した創作料理などが振舞われました。

その後、11月4日に熊本市内で開催された展覧会では、このレストランの様子を1つの作品として写真などを用いて表現されていました。

フロランプさんは「小国町に滞在するこ

ができてよかった。自然や温泉に囲まれた生活を送ることができ、創作活動に活かすことができた。50日間の滞在だったがもつと小国町に居たいと思った。また小国町に遊びに来たい。」と感想を述べられました。

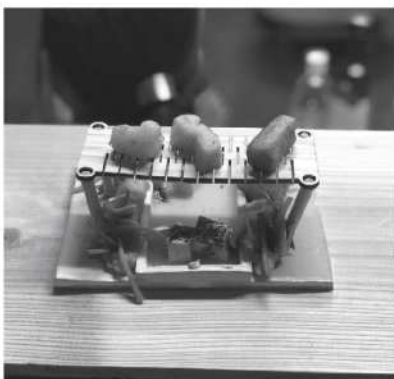

「税に関する作品」 小国町から8名が入賞

阿蘇地区税務協議会が募集した、税に関する作品の習字、作文において、小国小学校から2名、小国中学校から5名、小国高校から1名が見事に受賞しました。



11月16日に小国町役場2階会議室において、受賞者8名に、北里耕亮町長と猪俣公昭阿蘇税務署長から表彰状が授与されました。北里町長は、「税は福祉や教育の充実、道路の整備などに活用されており、皆さんの生活に密接に関係します。この機会をきっかけに税について関心を持ち、ご家庭でも話題にして欲しいと思います。おめでとうございます。」とお祝いの言葉をかけられました。

受賞者は次のとおりです。(敬称略)

阿蘇地区租税教育推進協議会主催

○習字の部

- 小国町長賞
江藤 美野 (小国小4年)
- 麻生 奈央 (小国小1年)

納税貯蓄組合連合会主催

○作文の部

- 阿蘇税務署長賞
秋吉 一花 (小国中3年)
- 山崎 沙蘭 (小国中3年)
- 阿蘇地区納税貯蓄組合連合会会長賞
菅 日香里 (小国中3年)
- 大塚 愛央 (小国中3年)
- 熊本県知事賞
鎗水 茄月 (小国中1年)

国税庁主催

○作文の部

- 阿蘇税務署長賞
高村 海羽 (小国高1年)

皆さんおめでとうございます。なお、受賞された習字は小国町役場(1階) 税務課窓口に掲示しています。役場にお越しの際はぜひご覧ください。

「人権の花」運動終了式

今年5月に南阿蘇村から伝達された花の種を児童が育て、協力・感謝することの大切さを学び、生命の尊さを実感し、人権尊重思想を育むことを目的として実施していた、「人権の花」運動の終了式が11月15日、阿蘇大津人権啓発活動地域ネットワーク協議会の主催により小国小学校で開催されました。きれいに咲いた花々から採取した種は、来年度実施予定の産山村へ伝達されます。協議会から小国小学校へ感謝状の贈呈もありました。これからも「人権の花」が毎年きれいに咲きほこり、伝えられていくことでしょう。



全国瞬時警報システム

(Jアラート)情報伝達試験
実施のお知らせ

地震や武力攻撃などの発生時に備え、国から住民に直接、速やかに情報を知らせることを目的に、情報伝達試験が定期的(年4回実施)に行われます。この試験は、全国瞬時警報システム(Jアラート)(※)を用いた試験で、全国一斉に実施されます。町内に設置してある屋外スピーカー、緊急告知防災ラジオ(白色のラジオ)から、一斉に次のように放送されます。

【放送内容】

「これは、Jアラートのテストです。」
☆3回繰り返し放送されます。

今後、この試験放送が定期的に行われますので、ご了承くださいませようお願いいたします。

(※)Jアラートとは、地震・津波や武力攻撃などの緊急情報を、国から人工衛星などを通じて瞬時にお伝えするシステムです。

小国町役場総務課 ☎46・2111

熊本県立小国支援学校
創立40周年記念
第16回すぎのこまつり

10月20日(土)に「創立40周年記念第16回すぎのこまつり」を開催しました。当日は天候にも恵まれ、多くの方々に御来場いただき本当にありがとございました。また、ボランティアの方々には、たくさんのお力をいただき、大変お世話になりました。

当日は、記念式典、学習成果を発表する各学部のステージ発表、すぎのこマルシェ(作業製品の販売やPTA食バザー)を行いました。ステージ発表は、小学部は中学部・高等部へのインタビュー活動、天気予報、食レポなどを発表する「ワイドナ小(ショー)」、中学部は小国郷の方々との交流についての発表、高等部は「40年の歴史」についての調べ学習を発表しました。また、



自分の頑張っていることや得意なことを自主的に発表する「すぎのこの主張」では、4組の生徒が練習の成果を十分に発揮し、ステージで堂々と発表することができました。

今年度は、本校オリジナルソング「えがおがやく」を地域の方々に御協力いただき、合同発表を行いました。小国高校吹奏楽部の迫力ある演奏、りんどう唱歌の会の美しい歌声、児童生徒の世話などに会場のお客様にも喜んでいただき、昨年度以上に、一体感のあるものとなりました。「すぎのこマルシェ」は、中学部・高等部による作業製品の販売会とともに食バザーを行いました。今年度は、カレーやフランクフルト、味干拉麺などに加え、小国町の農福連携レストラン「すずかれん」の高菜飯、卒業生が働いている合志町の「ブレジャーワーク」のはるちゃんだんごなどの新メニューを取り入れました。どの商品も、行列ができるほど大人気で完売しました。

また、すぎのこまつりで実施したアンケートやインタビューの中には「感動した」「今までで見た発表の中で一番だった」などたくさんのお意見・御感想をいただきました。きっと児童生徒の自信や励みにつながったと思います。皆様方の御協力により、大いに盛り上がった「すぎのこまつり」となりました。

☆輝いています!☆ 小国高校生 小国高校 通信より

小国高校では年に2回、自分で弁当を考えて作る食育プロジェクト「おにぎり・お弁当の日」を行っています。日ごろ作ってくださる家族の方々への感謝と、これから自立し自分で健康を管理していく上で食を考えることを目標にしています。3年間の取り組みでほとんどの生徒が栄養面なども考えて楽しんで作れるようになり、また、「作る大変さを実感した。」「やってみると楽しい。」「作ってくれる家族に感謝したい。」などの感想から、食の大切さに気づき学ぶ良い機会となりました。

10月26日(金)に小国中・南小国中・本校三校の学友団活動と合同芸術鑑賞会が行われました。午前中に高校生と中

学生の合同チームでオリエンテーションを実施しました。はじめの緊張感も高校生をリーダーにグループごとに良いチームワークができて、小国郷生同士の絆が感じられました。午後からは本校体育館にて「ゴスペルボーカルグループ Starlights(スタールイツ)」の皆さんによるゴスペル音楽を全生徒で鑑賞しました。ゴスペル文化の起源や曲に関する様々なエピソードをわかりやすく解説していきながら、息の合ったハーモニーを奏でると、生徒たちは大いに感激していました。途中では全校生徒で三校の校歌を合唱。ラストは熱気あふれるパフォーマンスで一体となって盛り上がりました。



お弁当の日



芸術鑑賞会と学友団活動

国民健康保険からのお知らせ

これからの季節は風邪やインフルエンザの流行などにより体調を崩す方が多く見受けられます。また、病状が重症化することに伴って医療費が高くなる傾向にあります。手洗いうがいなどの生活習慣に気をつけ、医療機関での予防接種を受けるなど早めの対応を行いましょう。

また、年末年始にかけて忘年会や新年会など、お酒を飲む機会も増える時期でもあります。節度ある飲酒を心がけ、健康管理に気を付けましよう

○国民健康保険の異動届出はお済ですか？

2016年10月1日から社会保険の適用が拡大され、社会保険の適用対象となる方が年々増加しています。適用拡大により新しく社会保険に加入した場合など、次のような場合は14日以内に小国町役場に届出が必要になります。

	こんなとき	必要書類等
加入するとき	他の市区町村から転入したとき	他の市区町村の転出証明書、印鑑
	職場の健康保険などをやめたとき（被扶養者からはずれたとき） 子供が生まれたとき	健康保険の資格喪失連絡票、印鑑 印鑑
やめるとき	他の市区町村へ転出するとき	保険証、印鑑
	職場の健康保険などに加入したとき（被扶養者になったとき） 加入者が亡くなったとき	国保と職場の健康保険の両方の保険証、印鑑 保険証、印鑑

手続きが遅れると、社会保険と国民健康保険の保険料（税）の2重負担、未納分保険料の追納、医療費が全額自己負担になるなど様々な負担が生じる可能性があります。

上記に該当する場合は、必ず14日以内のお手続きをお願いします。



保健師だより

○特定健診について

この健診は、血液検査と尿検査を中心にした検査です。がん以外の糖尿病や動脈硬化、脂質異常症など生活習慣病のリスクを測ります。40〜74歳の国保の方が対象です。

小国町の特定健診受診率は47.7%（H29値）で国目標値の60%を下回っていました。そこで、今年度は未受診者対策として、未受診のタイプに応じた受診勧奨通知を実施し、たくさんの方に受診して頂きました。年に度の健診ですので、来年度も必ず受けましよう。

○特定保健指導について

特定健診の結果、リスクの高さに応じて生活習慣病の予防と改善に重点を置いて行う保健指導の事を特定保健指導と言います。

小国町の特定保健指導実施率は49%（H29値）で特定健診受診率同様に国目標値60%を下回っています。健診は「後」が大事です。病気を発症・重症化させてしまつと治療に時間も医療費も必要です。自覚症状のない今こそ、メタボ脱出のチャンスです。「保健指導」怒られるというイメージがあるかもしれませんが実際には、検査結果を一緒に読み取り、一人一人に合った無理のない目標・取り組み方を一緒に考えます。6か月後に改善の結果を血液検査や腹囲、体重で確認します。ご自身で効果を客観的に確かめられますので、対象になられた方は是非受けましよう。

○がん検診について

がん検診も受けた「後」が大事です。異常は絶対に放置しないでください。自覚症状がなくても放置しておくことで進行して深刻な病気を招くおそれがあります。国の精検受診率許容値は70%ですが、小国町では例年大腸がん検診精検受診率が下回っています。精密検査が必要な方は、「毎年の事」「たまたまかも？」と思わずに必ず医療機関を受診してください。

○保険者努力支援制度について

国保保険者による医療費適正化への取組など保険者機能の強化を促す（インセンティブ）観点から、客観的指標に基づき、保険者としての実績や取り組み状況を点数化し、それに応じて国から交付金を交付することで国保の財政基盤を強化する制度が保険者努力支援制度です。

上記の特定健診受診率、特定保健指導実施率、がん検診受診率等もポイント化され、そのポイントに応じてお金が交付されます。保険者努力支援制度のお金が増える分、国保の被保険者の保険料負担が減る仕組みになっています。

・特定健診を受ける

・特定保健指導を受ける（対象者のみ）

・がん検診を受ける

・異常があれば早目の受診

等の国保加入者の皆様の行動がポイントに繋がりますのでご理解・ご協力をお願いします。

☎小国町役場福祉課（☎46・2116）

図書室だより

あみだ杉の館 ☎46-3310
 開館時間：月曜～土曜10時から18時
 休館日：日曜 祝祭日

図書室(あみだ杉の館)は、役場に近い元肥後銀行の建物に開館しています。館内には、平成11年の台風で倒壊した阿弥陀杉でできたモニュメントがあります。蔵書は約15,000冊で、読み聞かせもできる絵本のへや、20席の学習室があります。県立図書館からの定期配本や保育園・幼稚園などで読み聞かせも行っています。

約30分程でパパッと作れるレシピが多数。

毎日の料理作りの助けになりそうな一冊。

最終パートでは、休みの日に作る「ごちそうレシピ」も掲載。



今月の
おすすめの一冊!

「志麻さんの自宅レシピ」
／タサン志麻

新着本のご案内

- ※「もしかして、私、大人のADHD?」 中島美鈴
- ※「手にもって、行こう」 小栗左多里
- ※「沈黙のパレード」 東野圭吾
- ※「でんでんむしのかなしみ」 新美南吉
- ※「日本が売られる」 堤果
- ※「野の春」 宮本輝
- ※「ホモデウス 上・下」 ユヴァル ノア ハラリ

※新着本情報は、小国町のFacebookでも随時お知らせしています。

子育てカレンダー

カ カンガルーのぼっけ ☎子育て支援拠点 ☎46-6656
パラソル パラソルセンター ☎パラソルセンター ☎46-5720

★ぼっけの日 11:00～

*12/13(木)ほっと・カフェは『いきなり団子作り』に活動内容変更となりました。講師は松本さんと筑紫さんです。一緒に楽しく作って食べましょ♪

12/21(金) 南小国・小国合同活動『クリスマス会』
南小国りんどう荘研修室にて

【要予約12/14締め切り】参加費:1家族100円
子どもさんへのプレゼント(高価でない品:折紙や小麦粉粘土など)を当日までにスタッフへ預けて下さい。クリスマス会でサンタさんが渡します。

*詳しくはカンガルーのお便りをご覧ください。

★すくすく広場 **カ** 11:00～(母子手帳をご持参ください)

1/8(火)『離乳食のすすめ方』

講師は宇都宮栄養士さんです。保健師さんも来られ身体測定をします。お気軽にお越しください。

0歳児さんとその家族・妊婦さんの集いです。

★その他

12/15(土) **カ** 9:00～15:00カンガルー土曜開館日

1/9(水) ブックスタート(6～7ヶ月健診対象者)

1/10(木) **カ** 11:00～ミニ・どんどこや

(天候不良時は「ほっと・カフェ」に変更します)

★お休み(休館日)

カ 12/14(金)、12/16(日)、12/22(土)

12/23(日)、12/24(月)、12/29(土)～1/3(木)

1/5(土)、1/6(日)、1/12(土)、1/13(日)、1/14(月)

パラソル 12/2(日)、12/16(日)、12/23(日)～24(月)、12/29(土)～1/3(木)

どんぐりころころの会による

定期おはなし会

時間
11:00～11:30

1/21(月)カンガルーのぼっけ



年末年始の営業時間等のお知らせ

施設名 営業日	ゆう ステーション	Pホール	ゆけむり茶屋 (風呂も含む)	本島館 (※パラソ)		北里榮三郎 記念館	坂本善三 美術館	銅ヶ滝公園	施設名 営業日	
				博士の湯						
12/27(木)	(12月中旬から) 8:30～17:30	9:30～17:00	9:00～21:00 (食事) 11:00～17:00 (温泉) 10:00～21:00	8:30～17:30 (※11:00～15:00)	16:00～21:00	9:30～16:30	9:00～17:00	9:00～17:00 (最終入園18:30)	12/27(木)	
12/28(金)										
12/29(土)										
12/30(日)										
12/31(月)	8:30～16:00	休	休	休	休	休	休	12/31(月)		
1/1(火)	10:00～16:00	休						休	休	休
1/2(水)	(12月中旬から) 8:30～17:30	9:30～16:30	9:00～21:00 (食事) 11:00～17:00 (温泉) 10:00～21:00	8:30～17:30 (※11:00～16:00)	14:00～21:00	9:30～16:30	9:00～17:00	9:00～17:00 (最終入園18:30)	1/2(水)	
1/3(木)		9:30～17:00							14:00～21:00	1/3(木)
1/4(金)		9:30～16:30							14:00～21:00	1/4(金)
1/5(土)		9:30～16:30							14:00～21:00	1/5(土)
1/6(日)		定休日							14:00～21:00	1/6(日)
1/7(月)		9:30～17:00							14:00～21:00	1/7(月)
1/8(火)		9:30～17:00							14:00～21:00	1/8(火)
1/9(水)		定休日							14:00～21:00	1/9(水)

小国公立病院「ニュース」

地域医療について考えること

小国公立病院副院長 片岡恵郎

最近、「地域医療」について大学の学生に講義をしたり、学会で講演をしたりする機会が増えてきています。

「地域医療」と「へき地医療」は、言葉が混同されて使われがちですが、「へき地医療」は医療を行う場所の定義、「地域医療」は医療の姿勢の定義といわれています。

「地域医療」の定義は様々なものがあるのですが、あるエリア（地域）とそのエリアの地域住民に向かった、治療だけに限定しない、包括的に見守り・支える医療と定義できるでしょう。地域と地域住民に方向性を定めるためには、医療のみならず、その地域の文化・歴史・習慣などにも配慮する必要がありますが、生活に溶け込んだ医療を提供する必要があります。これは、とても医師だけでなく、多職種が関わる必要があります。

小国に赴任しこの6年間で感じている事は、小国公立病院の強みは、「小国郷の地域医療」に特化した病院であることです。

小国公立病院でできる事と、大学や日赤などの基幹病院でできる事は、明らかに異なります。得意分野が違うのです。

基幹病院でできることは、「熊本県全体のエリアの高度急性期医療」で

す。生死の境目で命の危険にさらされている患者さんや、珍しい病気の患者さんなど、全人口の1%以下の人を対象とし、命の危機が過ぎ去ったら病院を移る必要があります。入院日数は14日を超えられないという縛りが作ってあるぐらいです。外来で見られる患者数も限られています。

一方で、小国公立病院の役割は「小国郷エリアに特化した全体的な医療」です。基幹病院が熊本地域の医療の一部（急性期）を担っているのに対して、当院は予防・保健・急性期・回復期・慢性期・在宅・看取りなど「地域医療全体」を担っています。小国郷の地域と住民によりそい、標準的な治療を地域や患者さんの状態や環境に合わせて、より良いものに翻訳・修正することが求められます。地域で医療に従事する者は、医療技術の質だけではなく十分であり、地域と人に対する敬意と感謝の気持ちがないと、求められる地域医療は提供できないのだ、と学生や研修医に地域医療実習の初めに伝えま

す。地域医療では、机上の知識だけでは得られない、現場で肌で感じる感覚が重要なのです。これが小国の地域医療を他の地域の人が語れない理由です。小国の地域医療は小国の現場しか考えられないのです。

も、地域の事、地域住民の事をよく知っている様々な職種のスタッフが沢山います。

熊本リレーマラソン初参戦



小国公立病院、おぐに老人保健施設の広報活動として、11月3日、えがお健康スタジアムにて開催された「第6回 熊本リレーマラソン」に、職員15名「かめチーム」「うさチーム」の2チームで参加してきました。

成績は382チームなかめチーム33位、うさチーム315位、参加していた県内の病院別で見れば、かめチームが熊本機能病院に次ぐ2位という好成績で、体を張って広報活動を頑張りました。

今後スポーツ大会やイベントに参加し、広報活動を続けていこうとおもいます。

地域包括支援センターからのお知らせ 権利擁護について

地域包括支援センターの役割のひとつが、高齢者の権利を守ることです。具体的な内容としては、高齢者に対する詐欺や悪徳商法などの消費者被害への相談や関係機関の紹介、高齢者の虐待の早期発見や防止、また、成年後見制度の手続きや支援など行っています。

虐待防止に関しては、虐待を受けている本人や家族だけでなく、近所の人やそのことに気づいた人からの情報も受け付けています。

また、認知症を発症してしまい、特に一人暮らしをしている人は、金銭管理や法律上の手続き、介護サービスの契約が難しくなることが考えられます。その際には、成年後見制度等の各種支援制度の相談や助言を行っています。

日常生活の中で、困りごとがある方は、地域包括支援センターに相談してください。

小国町役場福祉課
地域包括支援センター
☎46-2116



木材市況状況

(単位:円・1立方当たり)

共 販 日		11月1日		11月15日		
販売数量		1,534㎡		1,558㎡		
販売金額		18,742千円		17,490千円		
総 平 均		11,827円		11,225円		
樹種	長さ	直径	直材平均	直材高値	直材平均	直材高値
杉	4m	10～13	12,610	12,610	12,820	12,820
		14	13,540	13,920	13,860	14,790
		16～18	14,990	15,290	14,460	15,390
		20～22	13,700	15,290	13,670	14,500
		24～28	13,870	16,600	14,240	14,990
		30cm上	12,700	25,000	10,470	14,000
	3m	9～13	10,000	10,000	9,690	9,690
		14	13,770	14,300	13,070	14,000
		16～18	12,550	14,000	12,300	12,300
		20～22	13,600	14,000	12,890	14,000
		24～28	15,000	15,100	13,430	14,790
	30cm上	14,380	25,000	12,770	14,200	
	2m	16cm上	—	—	—	—
	6m	14～18	25,000	25,000	—	—
20～28		17,650	18,300	—	—	
30cm上		40,400	100,000	—	—	
桧	4m	10～18	15,890	19,000	—	—
		20～28	17,600	19,000	—	—
		30cm上	18,410	27,000	—	—

阿蘇森林組合と合同の小国郷優良材市を、去る11月8日に阿蘇森林組合南小国共販所にて行われました。天候にも恵まれ県内外から多数の買い方業者が集まり、盛況に開催されました。杉材2,846立方及び桧材272立方販売しました。

森林のたより
237
小国町森林組合
☎46-2411

全体の平均単価は14,672円と去年を下回る価格で取引されました。小国町森林組合の内訳として杉材が約709立方、桧材が約177立方販売され、杉平均16,999円、桧平均20,216円と高値で取引されました。優良材の高値は次の通りです。

苗木の注文を随時、小国町森林組合事務所にて受付けております。早めのご予約をお勧め致します。

杉・桧苗木注文受付!



今後も営利販売に努力致しますので、更なるご協力宜しくお願いいたします。

- 〔スギ〕
 - ・4mφ60cm
 - ・1立方あたり222,000円
 - ・4mφ72cm
 - ・1立方あたり202,000円
 - 〔ヒノキ〕
 - ・4mφ62cm
 - ・1立方あたり400,000円
- 一般材について、入荷も安定しており平均単価は、1万円台と安定しています。

くまもと観動プロジェクト
「人に教えた」「自慢したい」地域の素材を大募集

2019年開催の大型観光キャンペーンや、国際スポーツ大会で国内外から訪れる観光客にアピールする地域(観光)素材の募集を行っています。地域自慢の景色や情景、食、祭り、工芸、文化等を、写真(携帯電話で撮影したものでもOK)にエピソード(120文字程度)を添えて、ご応募ください。

*詳細・応募はこちら→ <https://www.kuma-kan.com>

応募締め切り 2019年2月10日(必着)

結果発表 2019年3月下旬

主催 熊本県、(公社)熊本県観光連盟、熊本日日新聞

問い合わせ先 くまもと観動プロジェクト事務局

☎096-361-3226(熊本日日新聞社内)





消防署だより

北部分署

224

火災・救急救助は
119番
お問い合わせは
46-4411番

秋の火災予防運動！

11月8日～16日は秋の火災予防運動週間です。

11月12日に宮原保育園の園児達による防火パレードを予定していましたが、残念ながら雨天中止となってしまいました。

11月14日には、小国町消防団との合同による、防火広報活動及び消火栓検査が行われました。



寒くなりました！

徐々に寒さが増し沢山の家庭で暖房器具を使用すると思います。

暖房器具を使用すると暖かくなる反面、暖房器具が原因となる火災が多くなります。

暖房器具による火災を防ぐポイント（ストーブ編）を紹介します。



おぐにけいさつ

地域安全コーナー

286

通報・相談先
46-2110

年末年始における警戒活動の強化

年末は物流や人々の流れが活発となり、金融機関やコンビニ二店等深夜営業店舗等を狙った強盗等の重要凶悪事件のほか、高齢者を狙った振り込め詐欺、子ども・女性に対するわいせつ声かけ事案等の更なる発生が懸念されるため先手を打った抑止対策を講じる必要があります。

年末の警戒活動期間

平成30年12月1日から12月31日まで

特別警戒活動期間

平成30年12月21日から12月31日まで

活動の重点

- 金融機関、コンビニ等深夜営業店舗対象強盗事件の防止
- 振り込め詐欺等の被害防止
- 子供・女性に対するわいせつ・声かけ事案の被害防止
- 被災地及び繁華街における警察活動の推進



このため、警察では、年末における警戒活動を強化するとともに、関係機関や防犯ボランティア団体の皆さんと協力して各種犯罪の未然防止に努めます。

みんなでつくろう
安心・安全な
小国郷

家・車等の施錠は
短時間でも確実に！

振り込め詐欺にも
まだまだ注意を！



年末年始における「ごみ」「し尿」受入、「火葬業務」について

年末のごみの持ち込み・し尿及び浄化槽汚泥の収集は、混雑が予想されますので早めの対応をお願いします。年末年始は、ごみの収集を行いませんので注意してください。詳細はごみカレンダーをご覧ください。

◎年末年始のごみ受け入れ表

日にち	受入
12月28日(金)	通常通り
12月29日(土)	8:30～16:30
12月30日(日)	8:30～11:30
12月31日(月) ～1月3日(木)	休み
1月4日(金)から	通常通り

◎し尿及び浄化槽汚泥の受け入れ表

日にち	受入
12月25日(火)～28日(金)	通常通り
12月29日(土) ～1月3日(木)	休み
1月4日(金)から	通常通り

◎火葬業務の受け入れ表

日にち	受入
12月29日(土)～31日(月)	通常通り
1月1日(火)	火葬業務は休み(受付のみ)
1月2日(水)から	通常通り

☎ 滝美園クリーンセンター ☎ 46-5468
小国町役場住民課支援係 ☎ 46-2115

年末年始のパスポート申請・交付について

12月29日(土)～1月3日(木)の間は、パスポート窓口もお休みになります。

パスポート申請から交付までは、平日のみを数えて(土日・祝日・年末年始を除く)下記の日数が必要です。

十分な余裕をもって申請されるようお願いします。

新規申請(切替・記載事項変更)・・・9日

増補申請・・・6日

◎年末年始のパスポート交付予定日

申請日	交付予定日	
	新規	増補
12月17日	12月28日	12月25日
12月18日	1月4日	12月26日
12月19日	1月7日	12月27日
12月20日	1月8日	12月28日
1月4日	1月17日	1月11日
1月7日	1月18日	1月15日

☎ 小国町役場住民課支援係 ☎ 46-2115

償却資産を所有している方は申告書の提出が必要です

償却資産とは土地・家屋を除き、事業(農業を含む)のために使用する資産で、その減価償却額が法人税法や所得税法による所得の計算上、損金又は必要経費に算入される資産のことです。

※農耕用乗用トラクター、コンバインなど農耕作業用車は、軽自動車税の登録をしていれば、償却資産としての申告の必要はありません。

【少額償却資産で、次に該当するものは課税対象になりません】

- ・耐用年数が1年未満又は取得価格が10万円未満の償却資産で、取得に要した経費の全部が法人税法又は所得税法の規定による所得の計算上、一時的に損金又は必要経費に算入されたもの

- ・税務会計において、取得価格が20万円未満の減価償却資産で、事業年度ごとに一括して3年間で償却を行うことを選択したもの

※一括償却を選択しない資産及び青色申告者が30万円未満の特例措置で申告した資産はすべて課税対象になります。

【対象及び申告期限】

平成31年1月1日現在で、償却資産を所有している方又はその資産をほかに賃貸(リース)している方は、個人、法人にかかわらず平成31年1月31日(木)までに申告書を提出してください。

☎ 小国町役場税務課 ☎ 46-2130

固定資産税(家屋の新築・増築・取り壊し)の届出

平成31年度の固定資産税は平成31年1月1日現在の所有者に課税されます。

平成30年中に家屋の新築・増築・取り壊しなどがありましたら、平成30年12月28日(金)までに小国町役場税務課まで届け出てください。

☎ 小国町役場税務課 ☎ 46-2130

法定調書・給与支払報告書の提出は1月31日まで

給料、報酬、不動産の使用料等を支払った場合には、源泉徴収票や支払調書などの法定調書(一部を除く)を一年間の支払分を取りまとめて税務署に提出することになっています。

なお、マイナンバー制度の導入により、法定調書の提出義務者(支払者)は、原則として金銭等の支払を受ける方及び支払者等のマイナンバー又は法人番号を記載する必要があります。

☎ 阿蘇税務署(電話 22-0551) ※自動音声案内

e-Taxの利用手続きがより便利になります ～平成31年1月から～

<マイナンバーカード方式>

マイナンバーカードを用いてマイナポータル経由又はe-Taxホームページなどからe-Taxへログインするだけで、より簡単にe-Taxの利用を開始し、申告等データの送信ができるようになります。

(注) マイナポータルの初期設定及び申告等データの送信には、ICカードリーダーが必要で

<ID・パスワード方式>

マイナンバーカード及びICカードリーダーをお持ちでない方については、税務署で職員との対面による本人確認等に基づいて税務署長が通知したID・パスワードのみで、国税庁ホームページの「確定申告書等作成コーナー」からe-Taxによる送信ができるようになります。

なお、平成30年1月以降、確定申告会場などで「ID・パスワード方式の届出完了通知」を受け取られた方は、既にID・パスワード方式に対応したIDをお持ちですので、お手元の申告書等の控えをご確認ください。

(注) 個人納税者に係るe-Taxのメッセージボックスの閲覧については、セキュリティ対策の観点から、平成31年1月以降、原則としてマイナンバーカード等の電子証明書が必要になります。

詳しくは、e-Taxホームページ (www.e-tax.nta.go.jp) をご覧ください。

☎阿蘇税務署 (電話 22-0551) ※自動音声案内

給与支払報告書・源泉徴収票の提出はeLTAXで

給与の支払いをする事業者の方は、給与支払報告書を市町村に、源泉徴収票を税務署にそれぞれ提出する必要がありますが、地方ポータルシステム (eLTAX) を利用すれば、給与支払報告書と源泉徴収票を一括して作成し、一元的に送信することが出来ます。

○eLTAX (エルタックス) とは

地方税における手続きをインターネットで電子的に行うシステムです。全国の地方公共団体で組織する「一般社団法人地方税電子化協議会」が運営しています。

○eLTAX で申告するメリット

- 1 手続きは自宅やオフィスから
- 2 複数の地方公共団体へまとめて一度に提出可能
- 3 eLTAXのサービスは無料

○利用可能な手続き

電子申告	法人都道府県民税、法人事業税、地方法人特別税、法人市町村民税、固定資産税 (償却資産)、個人住民税、事業所税
電子申請・届出	法人設立届出や異動届出等、申告手続きに関連した申請・届出手続き

○eLTAX 利用の流れ (※e-Taxでの事前準備が必要)

- STEP1** 利用届出を作成
STEP2 利用者ID・仮暗証番号が発行される
STEP3 eLTAX対応ソフトウェア取得する
STEP4 暗証番号を変更する
STEP5 電子申告、申請・届出を行う

○利用時間

8:30～24:00 (土日祝日、年末年始は除く)

詳しくは、ホームページ <http://www.eltax.jp/> をご覧ください。

☎0570-081459 (ヘルプデスク)

03-5500-7010 (上記の電話が繋がらない場合)

(※土日祝日、年末年始を除く)

「くまもと林業大学校」【長期課程】受講者募集

熊本県では、林業担い手の確保・育成の強化を目的に、九州初となる「くまもと林業大学校」を平成31年4月に開校します。林業従事者・経営者育成コースと自伐林家育成コース、林業体験学習コースの3つのコースに分け、幅広い人材の育成を図ることとしております。林業就業希望者を対象とした林業従事者・経営者育成コースの長期課程では、受講者を下記のとおり募集します。小国の森林を守る担い手になってみませんか? 《長期課程の内容》

- (1) 実施期間: 200日間 (座学50日、実習150日)
 (2) 実施場所 ① 県北校=座学拠点: 熊本県林業研究指導所 ② 県南校=座学拠点: 五木村役場
 現場フィールド: 阿蘇・上益城地域を中心 現場フィールド: 県南地域を中心
 (3) 実施内容 ① 森林・林業の基礎及びICT、ドローン等の最新技術の習得
 ② コミュニケーション研修やグループワーク等による能力開発
 ③ 林業に必要な資格の習得等 (チェーンソー、車輻系建設機械、小型クレーン等)

詳しくは、熊本県のホームページ内「くまもと林業大学校」のページをご覧ください。

☎熊本県農林水産部森林局林業振興課 ☎096-333-2444

こんな封書、ハガキ届いていませんか？

それ、詐欺かもしれません！！！！

パターン① 封書

New!!!

【封書の中身】

「訴訟」「最終告知」等の言葉を使って焦らせる

総合消費料金に関する
訴訟最終告知のお知らせ

平成30年10月12日

「差し押さえ」「強制」「履行」等の言葉を使って焦らせる

本人が連絡するよう仕向ける

【封筒】

「重要」と書いて焦らせる

重要

※取り下げ最終期日 平成30年10月17日

取下げできる期間を短く設定し、焦らせる

パターン② ハガキ

New!!!

裁判所からの通知を見分ける方法

ハガキの文面は、封書の中身(パターン①)と似ている場合も

公的機関に類似している場合も

(例)法務省管轄支局
国民訴訟通達センター
(パターン①参照)、
民間訴訟告知センター、
全国紛争相談センター
など

※いずれも国の組織とは無関係です。

特定消費料金
訴訟最終告知のお知らせ

管理番号(←)766

この度、ご通知致しましたのは貴方の利用されていた契約会社、ないし運営会社から契約不履行による民事訴訟として、訴状が提出されました事をご通知致します。
裁判取り下げ最終期日を経て訴訟を開始させていただきます。
尚、ご連絡なき場合原告側の主張が全面的に受理され執行官立会いの元、給料差押え及び動産、不動産物の差し押さえを強制的に履行させていただきますので裁判所執行官による執行証書の交付を承諾していただくようお願い致します。
裁判取り下げなどのご相談に關しましては当該局にお知らせしておりますので、職員までお問合せ下さい。
尚、書面での通達となりますのでプライバシー保護の為、ご本人様からご

※取り下げ最終期日 平成30年10月31日

地方裁判所管理局

東京都千代田区蔵が原
お問合せ窓口 03-
受付時間9:00~19:00

裁判所をかたる架空
請求が最近増加中

裁判所から送られる正式な訴状の送達には、以下のような特徴があります！

【特徴①】

訴状が郵便受けに投函されることや、ハガキで送られることはない。

【特徴②】

郵便職員が名宛人に手渡すのが原則で、受取の際に、「郵便送達報告書」への署名又は押印が求められる。

まずは、消費者ホットライン(局番なし)188に
相談してみましょう！



消費者庁

消費者ホットライン188
イメージキャラクター「イヤヤン」

12/16 ~ 1/15

学校公開日

12/17 月	小国小・小國中	9:30 ~ 12:30
1/15 火	小国小・小國中	9:30 ~ 12:30

水道当番店

	(有) 財津総業	☎46-2819
12 16 日	キタザト商店水道部 (有) 産興	☎46-6148 ☎46-2507
23 祝	(有) 穴井住設 宮崎水道 小野水道工事店	☎46-2331 ☎46-5048 ☎46-3190
24 日	北里電業水道設備(有) 大塚水工 志屋水道	☎42-1009 ☎46-2163 ☎46-4625
29 土	(有) 伊藤設備 (資) 小国資源開発 瀬尾設備	☎46-2986 ☎46-4078 ☎46-3580
30 日	伊藤鉄工所 宮崎ポンプ店 (有) 宇野電器	☎46-2343 ☎46-2236 ☎46-2240
31 月	(有) 財津総業 キタザト商店水道部 (有) 産興	☎46-2819 ☎46-6148 ☎46-2507
1 1 祝	(有) 穴井住設 宮崎水道 小野水道工事店	☎46-2331 ☎46-5048 ☎46-3190
2 水	北里電業水道設備(有) 大塚水工 志屋水道	☎42-1009 ☎46-2163 ☎46-4625
3 木	(有) 伊藤設備 (資) 小国資源開発 瀬尾設備	☎46-2986 ☎46-4078 ☎46-3580
6 日	伊藤鉄工所 宮崎ポンプ店 (有) 宇野電器	☎46-2343 ☎46-2236 ☎46-2240
13 日	伊藤鉄工所 宮崎ポンプ店 (有) 宇野電器	☎46-2343 ☎46-2236 ☎46-2240
14 祝	(有) 財津総業 キタザト商店水道部 (有) 産興	☎46-2819 ☎46-6148 ☎46-2507

休日在宅医

12/16 ~ 1/15	小国公立病院	☎46-3111
12/16	眼科古嶋医院	☎34-0008
23	家入整形外科	☎32-0048
24	古閑医院	☎22-3000
	おぐに整形外科※	☎46-2121
	大阿蘇病院※	☎22-2111
	※午前のみ診察	
29	松見内科クリニック	☎22-0260
	古閑医院	☎22-3000
	たくもと小児科クリニック	☎34-2202
	大阿蘇病院	☎22-2111
30	松見内科クリニック	☎22-0260
	たくもと小児科クリニック	☎34-2202
31	松見内科クリニック	☎22-0260
1/1	市原胃腸科外科	☎34-1211
2	脇胃腸科	☎32-2500
3	たくもと小児科クリニック	☎34-2202
6	問端内科	☎32-0102
13	小野主生医院	☎32-0039
14	一の宮整形外科	☎22-3911

社協告知板

この度、次の方々からご寄付いただきましたので、お礼とともにお知らせ致します。

○香典返しとして

北里西村 渋谷ハル子様
故人 幸徳様
北里尻江田 山本 義任様
故人 浅吉様

皆様からいただきました寄付金は、小国町の社会福祉事業に有意義に使わせていただきます。

小国町社会福祉協議会

おぐにのカレンダー

パラソル パラソルセンター 図書 小国町図書室

12 16 日
17 月
18 火
19 水 1歳児歯科健診 おぐに老人保健施設2階 受付 13:15 ~ 13:30
20 木 3歳児健診 おぐに老人保健施設2階 受付 13:15 ~ 13:30
21 金
22 土
23 日 パラソル休館日
24 月 パラソル休館日
25 火 無料法律相談 パラソル 10:00 ~ 15:00
26 水
27 木
28 金
29 土
30 日
31 月
1 1 火
2 水
3 木
4 金
5 土
6 日 パラソル休館日
7 月 心配ごと相談 パラソル 10:00 ~ 11:30
8 火 パラソル休館日
9 水 3~4ヵ月児健診及び6~7ヵ月児健診 おぐに老人保健施設2階 受付 13:15 ~ 13:30
10 木
11 金
12 土
13 日 パラソル休館日
14 月 パラソル休館日
15 火 行政相談 パラソル 10:00 ~ 11:30

元気クラブ

☎地域包括支援センター ☎ 46-2116

12 18 火 13:30 ~ ゆけむりの館
19 水 9:30 ~ 北里3部集会所 13:30 ~ 室原集会所
20 木 9:30 ~ 宮原7部集会所 13:30 ~ 西里多目的集会所
21 金 9:30 ~ 宮原2部集会所 13:30 ~ 西村公民館
25 火 9:30 ~ 片田集会所 13:30 ~ 倉原公民館
1 8 火 9:30 ~ 片田集会所 13:30 ~ 倉原公民館
9 水 9:30 ~ 塩井川公民館 13:30 ~ 悠ゆう館
10 木 9:30 ~ 黒淵公民館 13:30 ~ 杖立温泉会館
11 金 9:30 ~ 万成寺公民館 13:30 ~ 旧下城小学校
15 火 13:30 ~ ゆけむりの館

消費生活相談

☎消費者生活相談窓口 ☎ 46-2208

火	12/18・25 1/8・15
木	※毎週木曜日の相談は南小国町役場総務課で受け付けています。 12/20・27 1/10

◎場所 (火曜日) 小国町役場 住民課 ☎ 46-2115
(木曜日) 南小国町役場 総務課 ☎ 42-1112

◎時間 9:00 ~ 16:00

※訪問販売・悪質な商品販売で契約をしてお困りの方、債務問題でお悩みの方は、気軽にご相談ください。
※電話相談も受け付けています。

※カレンダーの行事やイベントの開催日時は変更されることがあります。その場合は、ラジオや文字放送でお知らせします。

今月の一枚



今年も10月15日から約1ヶ月間、下城の大イチョウのライトアップを行いました。今年のイチョウは、夏の猛暑と雨の少なさのせい、葉っぱが例年より小さくなっていましたが、綺麗に色づき、11月4日には大イチョウの下で、ちちこぶ祭も開催され、多くの人が集まっていました。小国町の紅葉が終わるころ、熊本市内などでは紅葉が色づき始めます。一度の秋で二回紅葉が楽しめて、なんだかお得な気分になった今年の秋でした。

編集後記

●気のせいかもしれませんが、今年はあまり寒くないような気がします(12月3日現在)。とか言っていると急に寒くなるのが小国の冬。今年は雪がどのくらい降るのでしょうか。なぜか我が家にはカメムシが大量発生中です。どこから入ってくるのやら…。カメムシはガムテープで取るという技を身につけてからは、あまり恐怖を感じなくなりました。カメムシが多く出る年は、大雪が降るとか降らないとか。そんな言い伝えが本当にならないよう願う12月のはじめです。

●今年も残すは12月のみとなりました。私ごとですが最近引越しをしまして、引越しをした時の荷物がいくつかそのままになっています。年を越す前にその荷物をなんとか片付けようと思っているのですが、なかなか重い腰が上がりません。ああ誰か、片付けが楽しくなる方法を教えてください…。(セツダ)

町のうごき

平成 30 年 11 月 1 日現在 (前月比)	
総人口	7,159 人 (- 8)
男性	3,424 人 (+ 5)
女性	3,735 人 (- 13)
世帯数	3,067 戸 (- 10)

フード・アクション・ニッポン・アワード2018

「小国ジャージーバターサンド」
金賞受賞!

ASO DELI (店主・高野美珠穂氏) の商品『小国ジャージーバターサンド』が、農水省主催の“フード・アクション・ニッポン アワード 2018”で、全国各地から集まる地域の特色を活かした商品 1,120 点の中から、“おいしさを心でつなぐ日本の逸品”金賞 10 選に選ばれました。



この商品は、昨年度「小国町の地域資源や食の人財を活かした商品開発・発信」を目的として、地域おこし協力隊や地元住民などで立ち上げた地域団体“小国おみやげプロジェクト”メンバーの高野美珠穂さんが、「小国の豊かな四季と生産者さんの想いを語る美味しいスイーツをつくりたい」と、昨年4月から販売を開始したものです。審査員の㈱オンワードホールディングス代表取締役社長保元道宣氏は「カラーコーディネートが綺麗で、地元の四季折々の農産物をうまく食材として使用している。会社の枠組みを超え、町のお土産を作ろうという志の高さに共鳴した。」と評価されました。

11月14日、プロジェクトメンバーの高野美珠穂さん(ASO DELI)と山本美奈子さん(地域おこし協力隊)は、小国町役場にて北里耕亮町長を訪問し、受賞の報告を行いました。北里町長は、「金賞受賞おめでとうございます。これをきっかけに、また新たな商品開発や地域住民を交えての盛り上がりを期待しています。」と激励の言葉をかけられました。

