

令和4年

3



広報おぐに

Contents

- | | |
|--------|----------------|
| 2 話題 | 8 産業 |
| 3 福祉 | 9 消防・防犯 |
| 4 公立病院 | 10 お知らせ |
| 5 子育て | 15 おぐにのカレンダー |
| 6 学校 | 16 小国はみんなでSDGs |
| 7 人権 | |

「けやき水源 恵比寿さま」

2 飢餓を
ゼロに



令和3年度熊本県統計協会
統計功労者表彰を受賞

令和4年2月3日、町長室において、山田大藏さん（宮原）が令和4年1月26日に行われた令和3年度熊本県統計功労者表彰式において「熊本県統計協会会長表彰」を受賞したことを報告されました。この表彰は、統計従事者の事務能力の増進と士気の昂揚を図り、一般県民への統計思想の普及発達の助長に資することを目的として実施されています。

今回、山田さんは統計事務に5年以上従事し、その功績が特に顕著で他の模範と認められる者として市町村長が推薦し、熊本県統計協会会長表彰を受賞しています。



山田さんはこれまで、昭和61年の事業所統計、商業統計・商業実態調査をはじめとし、本年度実施された、経済センサス活動調査、毎月勤労統計調査特別調査など、通算で6年、従事回数にして11回各種統計調査に従事されています。

持ち前の明るさと、コミュニケーション能力を發揮して統計事務にご尽力いただいた功績を讃えて今回の推薦及び表彰に至っています。

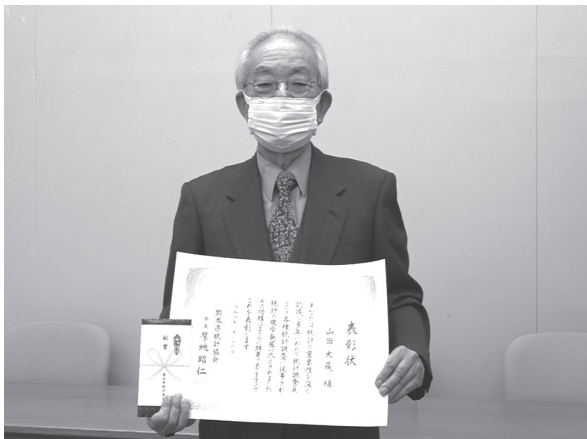

祝

おめでとうございます

ASOおぐに観光協会から展示協力品募集について
「昭和ハタイムスリップ！〜旧国鉄宮原線を楽しむ展示〜」

ASOおぐに観光協会では「昭和ハタイムスリップ！〜旧国鉄宮原線を楽しむ展示〜」の実施に向けて、展示協力品を募集しています。

皆さんがご持ちの旧国鉄宮原線に関する当時の写真や記念切符などお貸し頂けませんか？



お借りした品は当時の木製時刻表や旅客運賃表等と合わせて、展示させて頂きます。

※お借りした品を撮影させて頂き、その写真を展示する場合があります。

《概要》

- ①募集期限：3月15日（火）まで
- ②提出方法：ASOおぐに観光協会へ 現品をお持ち込み
- ③展示期間：令和4年4月1日（金）〜5月8日（日）まで
- ④展示場所：ゆうステーション2階
- ⑤返却予定：5月10日（火）より

順次返却



春と言えば、入学の季節です。宮原線を使って通学していた方もいらっしゃるのではないのでしょうか。「肥後小国駅」として活躍していたこの地で、皆さんと一緒に旧国鉄宮原線を楽しむことが出来れば幸いです。ぜひギャラリーに展示してみませんか？

ASOおぐに観光協会

☎ 46・4440

小国町地域包括支援センターからのお知らせ 介護者の会のご紹介

小国町地域包括支援センターでは、地域の高齢者の在宅生活を支える目的で、介護を行う家族に対する支援を行っています。

介護者の会は、在宅で高齢者を介護している、または、していた家族介護者が集い、お互いの日頃の悩みや体験を共有し、経験や情報を分かち合い励まし合いながら運営をしている当事者の会です。

介護に関する勉強会や親睦会、リフレッシュする時間を過ごすなど、年5回の活動を行う中で、在宅介護をお互いにサポートし合っています。

《例え話》活動メニュー》

▼勉強会（年2回）

介護に関する勉強会や、皆さんで取り組んでみたいこと（趣味活動等）について勉強会を行います。

▼研修会及び親睦会（年1回）

会員の皆さんが知りたいことをテーマにした研修会や親睦会を行っています。

▼一日リフレッシュ（年1回）

町内や町近辺で食事会を行い、日頃の出来事等話をしながら、リフレッシュする時間を過ごしています。

▼その他

年度始めに総会を行います。
年会費1,500円を集めています。

感染症の状況を見ての活動になります
が、日頃の介護について、悩みがある方や、情報交換をしたい方等、小国町に
まれている方であれば参加可能です。
ご不明な点は、地域包括支援センター
までお問い合わせください。

●小国町役場町民課

地域包括支援センター

☎46-2116



元気クラブカレンダー

3/16	(水)	9:30 ~	北里3部集会所
		13:30 ~	室原公民館
17	(木)	9:30 ~	黒淵公民館
		13:30 ~	杖立温泉会館
18	(金)	9:30 ~	宮原2部集会所
		13:30 ~	西村公民館
22	(火)	9:30 ~	片田集会所
		13:30 ~	倉原公民館
23	(水)	9:30 ~	塩井川公民館
		13:30 ~	おぐに町民センター
24	(木)	9:30 ~	宮原7部集会所
		13:30 ~	西里多目的集会所
25	(金)	9:30 ~	万成寺公民館
		13:30 ~	旧下城小体育館
29	(火)	9:30 ~	土田公民館
		13:30 ~	ゆけむりの館
30	(水)	9:30 ~	北里3部集会所
		13:30 ~	室原公民館
31	(木)	9:30 ~	黒淵公民館
		13:30 ~	杖立温泉会館

4/1	(金)	9:30 ~	宮原2部集会所
		13:30 ~	西村公民館
5	(火)	9:30 ~	片田集会所
		13:30 ~	倉原公民館
6	(水)	9:30 ~	塩井川公民館
		13:30 ~	おぐに町民センター
7	(木)	9:30 ~	宮原7部集会所
		13:30 ~	西里多目的集会所
8	(金)	9:30 ~	万成寺公民館
		13:30 ~	旧下城小体育館
12	(火)	9:30 ~	土田公民館
		13:30 ~	ゆけむりの館
13	(水)	9:30 ~	北里3部集会所
		13:30 ~	室原公民館
14	(木)	9:30 ~	黒淵公民館
		13:30 ~	杖立温泉会館
15	(金)	9:30 ~	宮原2部集会所
		13:30 ~	西村公民館

※天候や感染症の状況によっては、止むを得ず中止する場合があります。

●小国町役場町民課 地域包括支援センター ☎46-2116

総合診療医からの豆知識

総合診療科 医師 松田圭史

★ 風邪について

風邪とは、病原体によって引き起こされる上気道の急性炎症のことです。発熱、鼻汁、咽頭痛、咳等の症状が見られます。

《風邪には抗生剤が効く？》

風邪の原因はそのほとんどがウイルスです。抗生剤が効くのは細菌感染症の場合ですので、風邪の場合は基本的に抗生剤は不要です。

《風邪は薬を飲まないで治らない？》

風邪は基本的に自然に治ります。病院で薬をもらうことがあるかと思いますが、風邪の根本原因を治すための薬ではなく、症状を和らげるための薬です。

《インフルエンザや新型コロナは風邪ではない？》

インフルエンザも新型コロナもその原因はウイルスであり風邪の一種と言えます。しかし、その感染力や症状、重症化率等が普通の風邪のウイルスとは異なるため特別扱いされているというわけです。

風邪を予防する基本は手洗い・うがい・マスク着用・健康的な生活です。新型コロナウイルスは感染力が高いためより注意が必要です。



★ フレイルについて

フレイルとは日本語では「虚弱」と表現される心身の機能が低下している状態です。健康な状態と介護が必要な状態の中間の状態であり、適切な介入により健康な状態に戻ることが可能です。

- ・半年で体重が 2kg 以上減った
- ・力が弱くなった
- ・わけもなく疲れたような感じがする
- ・歩くのが遅くなった
- ・体を動かすことが少なくなった

これらに1つでも該当する場合はフレイルが始まっている可能性があります。食事・運動等健康づくりに努めましょう。健康づくりをサポートする町の取り組みもたくさんあります。

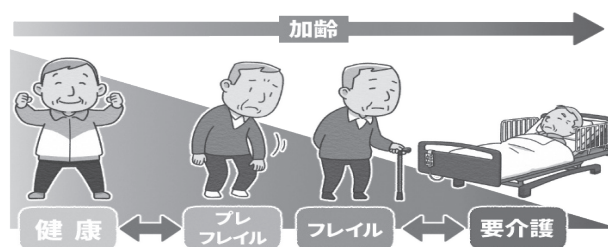

職員紹介



薬剤師 上村 忍

令和4年1月1日付け勤務となりました。八代出身で、学生時代は熊本で過ごし、現在は福岡県久留米市に籍をおいています。

縁あって、一昨年2月の1ヶ月間、こちらでお仕事をさせて頂きました。小国の方々とふれ、有意義な時間を過ごしたところが私にとって貴重な経験となり、今回戻って参りました。

私のモットーは「明るく、元気！」です。

小国の医療従事者の一人として、医療の充実、向上に貢献できるよう努めます。

子育てイベント

日付	会場	内容
3/19 (土)	パ	地域食堂「ゆうあい」 11:30 ~ 12:30
3/26 (土)	パ	おもちゃ図書館「ミルク」 9:00 ~ 12:00
4/6 (水)	カ	ブックスタート 13:30 ~ ※6~7カ月児健診のお子さんが対象です
4/9 (土)	パ	おもちゃ図書館「ミルク」 9:00 ~ 12:00
	カ	土曜開館日 9:00 ~ 15:00
お休み	パ	3/13 (日)、3/20 (日)、3/21 (月・祝)、3/27 (日)、 4/3 (日)、4/10 (日)
	カ	3/19 (土) ~ 3/21 (月・祝)、3/26 (土)、 3/27 (日)、4/2 (土)、4/3 (日)、4/8 (金)、 4/10 (日)

カ：カンガルーのぼっけ ☎ 46-6656
 パ：パラソルセンター ☎ 46-5720

※都合により変更となる場合がありますので、事前にご確認ください。



質の高い教育をみんなに

文化財

小国町には現在国指定や国登録、町指定など 22 件の文化財があります。

2024 年に新千円札紙幣の顔となる北里柴三郎博士の旧邸は、昭和 62 年町指定の史跡です。現在、敷地内にシアタールーム等の整備計画が進められています。

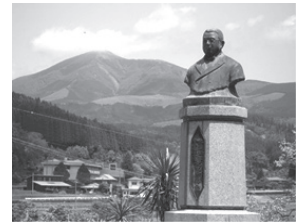

世界文化遺産登録

阿蘇郡市では、阿蘇の世界文化遺産登録を目指しています。文化的景観というのは、生業（お祭り、農耕、野焼きなど）で成り立っている景観です。

阿蘇郡市世界文化遺産登録事業推進協議会で、阿蘇地域全域の調査と重要文化的景観の個別調査や広報などを行っています。

阿蘇世界文化遺産推進室スペシャルサイト

<http://www.asosekaibunkaisan.com>

人権メッセージ

差別のバトンは渡さない
 部落差別は NO！ 差別を断ち切る自分になろう

☎ 小国町教育委員会事務局 ☎ 46-3317

図書室だより

あみだ杉の館 ☎ 46-3310

開館時間：10時～13時、14時～18時（日曜・祝祭日はお休み）
 ※13時～14時まで窓口はお昼休みです。

今月のおすすめの1冊

「今を生きるあなたへ」

瀬戸内寂聴・瀬尾まなほ（SBクリエイティブ）



瀬戸内寂聴さんがこの世を去る前に語ったメッセージをお届けする最後の1冊です。

昨年 2021 年 11 月 9 日に享年 99 歳で亡くなられた瀬戸内寂聴さんがこの世を去る 3 ヶ月前に京都・寂庵で取材した内容を秘書の瀬尾さんが聞き手となり寂聴さんが答える対談形式にまとめたものです。

おすすめ絵本ご案内



「いいおかお」
 さえぐさ ひろこ
 アリス館

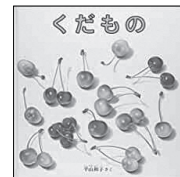

「くだもの」
 平山 和子
 福音館書店

新着本ご案内

- ★「またあおう」 畠中恵
- ★「常設展示室」 原田マハ
- ★「同志少女よ 敵を撃て」 逢坂冬馬
- ★「北里柴三郎」 上山明博
- ★「最強脳」 アンデシュ・ハンセン
- ★「ノラネコぐんだんラーメン屋さん」 工藤ノリコ

☆輝いています！☆ 小国高校生

小国高校
通信より

1月24日(月)に令和4年度中高一貫教育に係る入学者選抜が実施されました。まん延防止等重点措置の期間中でもあり、検査会場では手指の消毒や換気を行い、周りとの接触が無いように感染症対策を徹底して受験生を迎えました。

また、1月25日から課外や部活動は原則中止となり、1・2年生は1クラスを2教室に分け、それぞれの教室でタブレット等を使用しながら授業を行い、模擬試験も階を分けて実施しました。



1年生は総合的な探究の時間(尚志)で、1学期から「阿蘇ジオパークと人々の暮らし・歴史」についての探究活動に取り組み、オンラインでの成果発表会に参加しました。

「地熱と食材」についてなど、阿蘇ジオパークの中での人々の暮らしや歴史を高校生が研究し、その結果をお互いに発表することで、地域に対する理解を深める機会となりました。

この1年間でタブレットを駆使したオンラインでの新しい学びは、進路や将来の目標達成につながります。学校での活動が制限される状況ですが、生徒たちは新しいことに日々挑戦しています。



小国支援学校だより

児童生徒会役員選挙

来年度の小国支援学校の児童生徒会役員を選挙が行われました。

生徒が学校卒業後、選挙権を持ち投票に行く際に、少しでも見通しをもって投票ができるように、投票の仕方をすることも目的として取り組みました。立候補をした児童生徒は昼休みに各教室を回り、選挙活動を行ったり、立演説会をしたりしました。



立演説会は、例年は、体育館で一人ずつ演説を行っていましたが、今年はコロナ禍ということもあり、リモートでの立演説会となりました。カメラに向かって一生懸命に演説をする姿や、配信された映像をしっかりと見て投票する人を選ぶ様子が見られました。

入場券や投票用紙は実物に近いものを準備し、記載台や投票箱は実物を借用し本番に近い状況の中で投票を行いました。また、投票の際には、感染症対策の一環として鉛筆を持参してもよいことを伝えると、持参している生徒の姿もあり、コロナ禍に応じた選挙の取り組みを実践することができました。



当選した児童生徒には、来年度の小国支援学校をしっかりとリードしてもらいたいと思います。





地域学校協働活動の取組

SDGSエコバックづくり応援団

小国中学校9年生の1グループは、SDGSの取組として、町民の皆さんから不要になった布をたくさんいただきました。本当にありがとうございます。

5名のボランティアの皆さんの協力のおかげもあり、このほど約700枚のエコバックが完成しました。

作成中は、コロナ禍で、一緒に活動することができない日もありましたが、ボランティアの方は、布を家に持ち帰ってまで協力していただきました。子ども達も、布を余りなく裁断したり、丁寧にアイロンがけをしたり、自分で出来るミシン縫いをしたりして、流れ作業で団結しました。

このバックは、町民の皆さんに活用していただけるように、近々配布する予定です。不要になった物でも、再生できるということを実際に体験することができました。

みんなの人権

今回は、『ハンセン病回復者及びその家族の人権』について取りあげます。

同じ過ちを繰り返さないために…

ハンセン病問題については、国の隔離政策などによってつくり出された偏見や差別をなくすこと、ハンセン病回復者等への十分な医療や福祉を確保すること、さらには、地域社会から孤立することなく、安心して豊かな生活を営むことができるようになることなど、多くの課題が残っています。

これらの課題の解決のためには、ハンセン病問題を他人事としてでなく、自分自身のこととして受け止めながら、二度と同じ過ちを繰り返さないよう、ハンセン病について正しい知識を学び、偏見や差別を許さない心情や態度を身につけることが大切です。

ハンセン病とは？

感染力が極めて弱い細菌による感染症です。現在、日本での感染・発症は実質的にゼロといえます。すぐれた治療薬により、障がいを残すことなく外来治療で完治します。後遺症として外見的な変形が残る場合があるため、いつまでも病気のままだと思われがちですが、完治後に感染することはありません。

どんな課題があるのでしょうか？

●病気やハンセン病回復者及びその家族に対するの偏見や差別

患者の隔離を定めた「らい予防法」は平成8（1996）年に廃止されましたが、90年にも及ぶ誤った施策により、社会の中に強められた偏見や差別は根強く残されています。

本県においても、国立療養所菊池恵楓園の入所者に対するホテル宿泊拒否事件が起きた際に、被害者であるはずの入所者自治会に対して、誹謗・中傷の手紙やFAXが多数送り付けられました。

【ハンセン病回復者及びその家族の人権】

ぼくだって知ってるよ！

熊本県人権同和政策課『人権研修テキスト（人権全般編）』より引用



（漫画：桜田幸子さん）

●隔離政策により起きた人権侵害

- ▶ハンセン病患者を県からなくす「無らい県運動」が、官民一体となって行われました。
- ▶ハンセン病療養所内において、退所も外出も許されず、職員不足などを補うため、看護、耕作などの作業（患者作業）を強いられました。
- ▶療養所長に懲戒検束権（療養所内の司法権・警察権）が与えられ、療養所内に監禁室が設置されました。
- ▶裁判が、ハンセン病を理由に裁判所ではなく、特別法廷（療養所内あるいは医療刑務所内に特設された法廷）で行われました。
※平成28（2016）年に最高裁判所が司法行政事務の違法性を認め謝罪しました。
- ▶療養所内で、結婚の条件として、断種や人工妊娠中絶が行われました。
- ▶家族に対する偏見や差別を恐れ、療養所内では偽名を名乗ることを余儀なくされました。

☎小国町隣保館 ☎46-5720

森林のたより

276

小国町
森林組合

☎ 46-2411

木材価格の状況

2月の市況としましては、例年に比べ雪が降る日が多くありましたが、木材入荷が多い状況が続きました。単価の方も杉材は、全体的には横ばいの安定した取引となりましたが、小径木（直径14〜18cm）が1月に比べ2千円程高値での取引となっております。

松の方は30cmを超える大径木は高値で取引されましたが、小径木が下落傾向となっております。

今後は温暖な気候となるため安定した出材の方が続く見込みです。また4月15日（金）には、春の優良材市を予定しています。

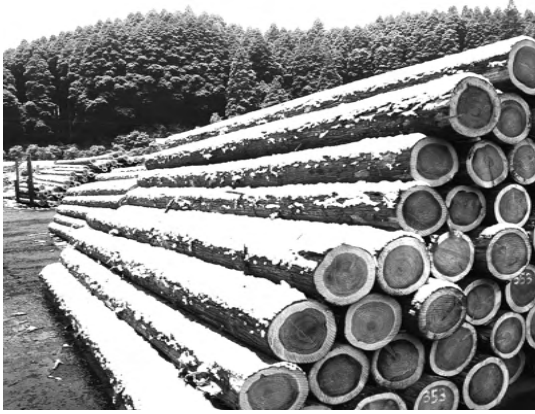

苗木の植え付けについて

当組合では、苗木供給不足に対応するため、令和2年度から杉苗の生産に取り組んでいます。

寒い時期に植え付ける苗に、クリがあります。全国2位の生産量を誇る熊本県産のクリは、中山間地域の重要な品目です。

近年は、モンブランブームなどにより加工需要が高まっています。「桃栗3年柿8年」と言われるようにクリは植え付けて約2年後から収穫ができるようになります。寒害が発生しやすい地域では秋植え（11月〜12月）が良いとされています。



木材市況状況

(単位:円・1㎡あたり)

共 販 日		2月1日		2月15日		
販 売 数 量		1,340 ㎡		1,661 ㎡		
販 売 金 額		17,972 千円		22,904 千円		
総 平 均		13,306 円		13,789 円		
樹種	長さ	直径	直材平均	直材高値	直材平均	直材高値
杉	4m	11~13	10,510	10,510	10,000	10,000
		14	18,340	18,870	17,900	20,000
		16~18	18,600	19,980	17,170	20,210
		20~22	15,910	17,000	15,970	17,020
		24~28	16,000	18,000	16,050	17,600
		30cm上	13,560	17,130	14,800	40,000
	3m	11~13	9,000	9,000	9,500	9,500
		14	17,700	18,400	18,600	20,000
		16~18	18,320	20,000	17,950	20,000
		20~22	17,940	20,000	17,330	20,000
		24~28	16,910	19,310	16,050	17,810
		30cm上	17,020	19,200	16,660	21,420
2m	16cm上	-	-	-	-	
6m	14~18	27,000	27,000	22,110	27,000	
	20~28	22,390	27,000	18,710	18,960	
	30cm上	-	-	-	-	
松	4m	10~18	-	-	17,800	23,990
		20~28	-	-	22,960	25,000
		30cm上	-	-	29,050	37,100

※より詳細な市況は、小国町森林組合共販係(☎46-2411)まで

木からはじめる わたしたちに できること

小国杉を使いたいというお問合せがどんどん増えています。脱プラスチックやSDGsなどの考え方も広まり、熊本の大きな企業から、小国の個人事業主さんまで、幅広くお声を頂いています。木で作ると高いと敬遠されていた空気が、地域のいいものを使って未来へつなごうという時代になってきたように感じます。木を使いたくなったらご相談ください。





消防署だより

北部分署

263

火災・救急救助は
119番
お問い合わせは
46-4411番

野焼きについて

野焼きの時期となつてまいりました。この時期になると通りがかりの方や観光客の方が野焼きの炎や煙を見て火事だと思い、消防署に通報されることがあります。

野焼きを行う際には、日時、場所、代表者氏名、電話番号の連絡を事前に消防署までお願いします。

また、消火用具を準備し、火傷や衣服への着火にご注意下さい。



SNS 開設しました！

この度、阿蘇消防のツイッターとフェイスブックの運用を開始しました。阿蘇消防公式SNSでは、今後の取り組みや行事を随時更新していきます。

ぜひアカウソントのフォローよろしくお願いします！

Twitter

阿蘇広域行政事務組合消防本部
@ Aso_Fire_D

Facebook

阿蘇広域行政事務組合消防本部



おぐにけいせつ

地域安全コーナー

325

通報・相談先
46-2110

子どものインターネット利用による 非行・犯罪被害防止！

インターネット上には、子供に有害な情報があふれています。また、興味本位、安易な気持ちから、SNSを使って見知らぬ人と知り合い、様々な犯罪に巻き込まれる事件が後を絶ちません。

子供をインターネット利用に起因する犯罪被害から守り健やかに育てるためにも、フィルタリングを設定・有効化するとともに、家族で十分話し合つてインターネット利用のルールを作りましょう。

フィルタリングとは有害情報が含まれるサイトを制限する機能で、加入は保護者の責任です。

家庭のルールは「○○しない」という禁止ルールより「○○するとき」は「〜」という条件付きにした方が子供にとつて守りやすいルールとなります。

【広報啓発用動画】

県警では、SNS等に起因する子供の非行や被害防止を目的とした広報啓発用動画を制作し、県警公式YouTubeチャンネルで配信していますのでご覧ください。

『ゆっぴーと字ぼうー！』

あんしんネットスクール』



春休み期間中の少年非行・ 家出を防止しましょう！

例年、卒業・新学期を迎えるこの時期は、少年の気持ちが不安定になりやすく、また、春休みの解放感から家出や非行に走る傾向が見受けられます。

毎日の生活の中で、子供の言葉や生活態度に注意して、非行の「兆し」を発見した場合、早期に適切な指導を行い、子供を非行に走らせないようにはしましょう。

みんなでつくろう 安心・安全な 小国郷

入札結果

入札日：令和4年2月22日

工事・委託名	業者名	請負・委託額(円)
町道坂下・宇土谷線①災害復旧工事	㈱肥後建設社	4,972,000
町道坂下・宇土谷線④災害復旧工事	㈱肥後建設社	27,500,000
雹川災害復旧工事	(有)ヤマ二建設	6,655,000
明里川⑦災害復旧工事	(有)ヤマ二建設	5,467,000
赤水川②災害復旧工事	(有)梶原建設	3,742,200
赤水川③災害復旧工事	(有)梶原建設	2,475,000
赤水川④災害復旧工事	(有)梶原建設	7,912,300
赤水川⑤災害復旧工事	(有)梶原建設	3,317,600
楯平川⑤災害復旧工事	(有)ヤマ二建設	3,905,000
町道芋野線②災害復旧工事	㈱肥後建設社	53,625,000

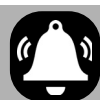

保護者のみなさんへ 就学援助に関するお知らせ

小国町では、義務教育の円滑な実施に資するため、経済的な理由によって就学困難な児童生徒に学用品費等の援助を行っています。

◎対象者

小国町立の小・中学校に在学する児童生徒の保護者で、生活保護法に規定する要保護者に準ずる程度に生活が困窮していると認められる方

◎援助の内容

学用品費等、修学旅行費、学校給食費、医療費などです。

◎申請方法

小国町教育委員会または学校から申請書をもらい、在学する学校に提出してください。

なお、申請は学年途中でも随時受付けています。

☎小国町教育委員会事務局 ☎ 46-3317

または、児童生徒の在学する学校まで



海上保安官募集

海上保安学校学生（特別）採用試験

受付期間 令和4年3月18日（金）～3月25日（金）

第一次試験 令和4年5月15日（日）

海上保安官（初任科）採用試験

受付期間 令和4年3月18日（金）～4月4日（月）

第一次試験 令和4年6月5日（日）

詳しくはコチラ⇒



☎熊本海上保安部管理課

☎ 0964-52-3103



「小国町奨学金」のご案内

令和4年度の小国町奨学生を募集します。
希望者は、小国町教育委員会にお申し込みください。

◎必要書類

- ①奨学金貸与申請書
- ②学業成績証明書
- ③在学証明書（入学時のみ）
- ④保護者の所得証明書及び資産証明書
- ⑤保証書
- ⑥奨学金調書

※①⑤の書類は小国町教育委員会にあります。

（おぐに町民センター1階事務所）

町HPからダウンロードもできます。

<https://www.town.kumamoto-oguni.lg.jp>

→「各種ダウンロード」からどうぞ

◎奨学金の内容

- ・大学生、短大生、高等専門学校生（4・5年生）、
専門学校生 月額45,000円以内
- ・高校生、高等専門学校生（1～3年生）
月額12,000円以内
- ・返還期間 4年～10年

◎申込締切日

令和4年4月28日（木）

その後も随時申し込み可能です。ただし、貸付決定日以降の支給となります。

◎注意事項

- ・他の奨学金との併用はできません。
- ・申請受付後、選考委員会で決定します。

不明な点等、お気軽にお問い合わせください。

☎小国町教育委員会社会教育係 ☎ 46-3317



令和4年4月からの児童扶養手当・特別児童扶養手当・特別障害者手当等の支給額について

◆児童扶養手当とは

父母の離婚等により、父または母と生計を同じくしていない児童が、育成される家庭の生活の安定と自立の促進に寄与するとともに、児童の福祉の増進を図ることを目的として支給されます。

◆特別児童扶養手当とは

身体や精神に障害のある20歳未満の児童を養育している父母などに、児童の福祉の増進を図るために支給されます。

◆特別障害者手当とは

身体又は精神に重度の障害を有するため、日常生活において、常時特別の介護を必要とする状態にある在宅の20歳以上の方に、福祉の向上を図るために支給されます。

◆障害児福祉手当とは

身体又は精神に重度の障害を有するため、日常生活において常時の介護を必要とする状態にある在宅の20歳未満の方に福祉の向上を図るために支給されます。

【各手当のR4年度支給額】

物価変動に応じて、毎年度、児童扶養手当、特別児童扶養手当及び特別障害者手当等の手当額が改定されています。

	令和3年度	令和4年度
児童扶養手当	43,160円	43,070円
全部支給	43,150円	43,060円
一部支給	～10,180円	～10,160円
特別児童扶養手当		
1級	52,500円	52,400円
2級	34,970円	34,900円
特別障害者手当	27,350円	27,300円
障害児福祉手当	14,880円	14,850円

※手当の額は、請求者及び配偶者、扶養義務者の前年所得によって決まります。

※児童扶養手当については、児童が2人の場合は上記金額に10,170円の加算、3人以上はさらに6,100円ずつ加算されます。

☎小国町役場町民課 ☎46-2116



マイナンバーカード夜間窓口

仕事や学校等で日中に来庁することが難しい方のために、夜間窓口を開設します。日程は下記のとおりです。

◎日時：令和4年3月24日（木）17:15～19:00

◎場所：小国町役場 町民課（庁舎1階）

マイナンバーカードの申請をして受取りをされていない方はどなたでもお越しください。

【留意事項】

※やむを得ない理由がない場合は、本人が来庁してください。

※15歳未満の者又は成年被後見人は、その法定代理人と一緒に来庁してください。

☎小国町役場町民課 ☎46-2115



『くま活サポート』登録者募集中！

県と県内企業等が協力し、熊本県内に就職する若者の奨学金返還や赴任費用などを支援します。

現在、2022～2023年度に就職する方の登録を受け付けています。制度の支援を受けるためには、就職内定前あらかじめ制度に登録することが必要です。

制度の登録要件や支援の内容について、詳しくは、専用WEBサイト『くま活サポート』をご覧ください。

■支援内容

奨学金返還支援額 最大456万円

赴任費用等支援額 最大50万円

※県内間の赴任にかかる費用（例：天草市から熊本市への引越費用等）も対象となります。



くま活サポート



☎熊本県庁 企画課 ☎096-333-2018

新型コロナワクチン追加（3回目）接種について

令和4年2月24日時点

小国町では新型コロナウイルスワクチンの追加（3回目）接種を、2回目接種から6か月以上経過した18歳以上の方を対象に開始しています。

① 接種券の発送時期について

2回目接種完了日	発送時期	接種時期	予約方法
令和3年6月24日まで	令和4年1月4日発送済	令和4年2月	指定日の為予約不要
令和3年8月2日まで	令和4年2月21日発送済	令和4年3月	指定日の為予約不要
令和3年8月3日以降	令和4年3月初旬	令和4年4月以降	WEB予約または電話

② 3月の集団接種日について

日程	ワクチン	人数	会場
3月12日（土）	モデルナ	360名	小国公立病院
3月19日（土）	ファイザー	360名	小国公立病院
3月20日（日）	モデルナ	200名	小国公立病院
3月22日（火）	モデルナ	210名	おぐに町民センター
3月24日（木）	ファイザー	210名	おぐに町民センター
3月29日（火）	ファイザー	210名	おぐに町民センター
3月30日（水）	ファイザー	210名	おぐに町民センター
3月31日（木）	モデルナ	210名	おぐに町民センター

ワクチンの供給状況により、3回目の接種日が前後することがありますがご了承ください。

（ファイザーワクチンは品薄であり、4月以降の入荷の見込みは未定です。）

③ 県民広域接種センターについて

追加接種（3回目）を加速化するため、県民広域接種センターが開設されています。

○会場：グランメッセ熊本

○期間：～6月（予定）

○開設日：～3月23日（水） ※4月以降は調整中

○対象：3回目の接種券をお持ちの18歳以上の方で、2回目の接種終了から6か月以上経過している方。

○ワクチンの種類：武田／モデルナ社製

○予約方法：接種券を準備の上、右記、県民広域接種センター予約サイトより

ご予約ください。

市区町村コード：434248



問 小国町新型コロナウイルスワクチン接種コールセンター ☎ 46-2020

小国町役場 町民課 ☎ 46-2116



“くまもと花博” 開催のお知らせ

日本最大級の花とみどりの祭典、全国都市緑化フェアが36年ぶりに熊本市で開催されます。

熊本市内3カ所をメイン会場とし、花畑広場では、世界的なフラワーアーティストであるニコライ・バーグマン氏の監修により、県産の花で彩る大花壇をお楽しみいただけます。

熊本市動植物園の植物ゾーンを35年ぶりにリニューアル。立田山には大型木製遊具やツリーハウスを設置します。また、各会場では多彩な体験イベントも実施します。

イメージキャラクターにはくまモンが就任！黄色い蝶をモチーフにした衣装のくまモンが“くまもと花博”を盛り上げます！

●第38回全国都市緑化くまもとフェア
実行委員会事務局 ☎ 096-328-2525

●メイン会場
街なかエリア：熊本城公園および花畑広場一帯
水辺エリア：水前寺江津湖公園一帯（動植物園含む）
まち山（立田山）エリア：立田山

詳しくは公式ホームページをご覧ください。



©2010 熊本県くまモン



第5回おぐに木工展開催（入場無料） 3月19日—5月8日

坂本善三美術館では、春の恒例となったおぐに木工展を今年も開催します。

小国町内木工作家・工房の皆さんの個性豊かな作品を一堂に集めて展示・販売します。家具、食器、アウトドアグッズ、文具、雑貨など、出品されるものは多種多様。木の香り漂う会場で、実物を手に取りながらお気に入りを探す楽しみは格別です。

コロナ禍でウィンドウショッピングもなかなかできない昨今。おしゃれな雑貨屋さんをめぐるような気持ちで、暮らしを彩る素敵なものを探してみませんか。

【参加作家・工房】

阿蘇小国山川工房（高田直木）／小国町森林組合／かける木工舎／幸光家具（西嶋光）／サポートセンター悠愛 悠遊工房／高橋木工（高橋光男）／PIECE FACTORY（時松裕二）／ファブラボ小国（田代篤雄）／木工房えむら（江村康好）／よしの木工（吉野正敏）
（掲載は五十音順）

※同時開催※（入場無料）
河津快写真展（町民ギャラリー）
3月21日—4月10日

●坂本善三美術館 ☎ 46-5732



令和4年度第1回 危険物取扱者試験案内

消防法の規定に基づき、令和4年度第1回危険物取扱者試験が次の日程で実施されます。

1 試験の種類、試験日等

試験日：令和4年6月19日（日）

試験地：熊本市・八代市・天草市・玉名市

試験の種類	願書受付期間	
甲種 乙種	書面申請	令和4年4月18日（月） ～4月25日（月）
第1類～第6類 丙種	電子申請	令和4年4月15日（金） ～4月22日（金）

※詳しくは、試験案内をご覧ください。

2 願書等の配置場所

受験願書等は、（一財）消防試験研究センター熊本県支部、熊本市消防局、熊本県内の各消防本部及び熊本県総務部市町村・税務局消防保安課に3月23日（水）以降配置します。

●（一財）消防試験研究センター熊本県支部
熊本市中央区九品寺1丁目11番4号
熊本県教育会館4階
☎ 096-364-5005

国税が一時に納付できない方のために 納税の緩和制度があります

～税務署でのご相談は事前予約を～

新型コロナウイルス感染症の影響により収入が大幅に減少した場合や災害により財産に相当の損失を受けた場合など、所定の要件に該当するときは、税務署に申請することにより、「納税の猶予」などの納税の緩和制度が適用される場合があります。

国税の納税に関し、税務署でのご相談をご希望の場合は、「3密」防止の観点からも、事前に税務署にお電話いただき、日時のご予約をお願いします。

なお、「納税の猶予」などの納税の緩和制度に関する詳しい内容や、申請に必要な書類などについては、国税庁ホームページをご覧ください。最寄りの税務署（徴収担当）にお尋ねください。

国税庁ホームページ「新型コロナウイルス感染症の影響により納税が困難な方へ」

https://www.nta.go.jp/taxes/nozei/nofu_konnan.htm



阿蘇税務署 ☎ 22-0551

国税専門官採用試験受験者募集

人事院と国税庁では、国税専門官採用試験（大学卒業程度）の受験者を募集しています。

受験資格等の詳細につきましては、人事院ホームページ（国家公務員採用情報NAV1）をご覧ください。以下へお問い合わせください。

人事院人材局試験課 ☎ 03-3581-5311（内線 2332）

熊本国税局人事第二課試験研修係 ☎ 096-354-6171
（内線 6046）

阿蘇税務署 ☎ 22-0551



新型コロナウイルス感染症の影響により 申告期限までの確定申告が困難な方へ

令和3年分確定申告について、新型コロナウイルス感染症の影響により、確定申告期間内（2月16日から3月15日まで）に申告等が困難な方については、令和4年4月15日までの間、簡易な方法により申告・納付期限の延長を申請することができます。

※期限後に申告が可能となった時点で、申告書の余白等に新型コロナウイルスの影響により延長する旨を記載する方法です。

詳しくは、国税庁ホームページをご覧ください。最寄りの税務署までお尋ねください。

阿蘇税務署 ☎ 22-0551

社協告知板

この度、次の方々からご寄附いただきましたので、お礼とともにお知らせ致します。

○香典返しとして

宮原下町	大塚	直紹	様
	故人	ナミエ	様
宮原殿町	谷部	勲	様
	故人	勝	様
北里湯本	佐藤	和浩	様
	故人	一世	様
北里本村	北里	敏明	様
	故人	登美	様
宮原片田	児玉	文子	様
	故人	陽紫朗	様

○一般寄付として

株式会社 ミトマ 様

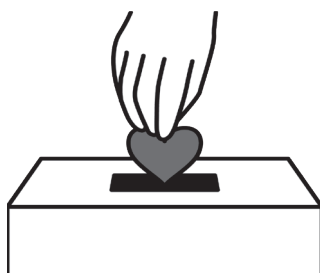

皆様からいただきました寄附金は、小国町の社会福祉事業に有意義に使わせていただきます。

小国町社会福祉協議会

飼い犬には狂犬病 予防注射を！

犬を飼っている方は、毎年1回狂犬病予防注射を受けさせることが法律で義務付けられています。必ず受けさせましょう。

なお、お住まいの市町村で4～6月に狂犬病予防集合注射が行われる場合がありますので、広報誌等で日時や会場を確認しましょう。予防注射は動物病院でも接種できます。

また、飼い犬の死亡や飼い主変更の際は、お住まいの市町村に届出が必要です。

阿蘇保健所 ☎ 24-9035

おぐにのカレンダー 3/16 ~ 4/15

日	月	火	水	木	金	土
			16	17	18	19
<p>㊟ = 休日在宅医 ※カレンダーの行事やイベントの開催日時は変更されることがあります。 その場合は、ラジオや文字放送でお知らせします。</p>				1歳6カ月児健診【受付】 13:15 ~ 13:30 おぐに町民センター ☎ 46-2116 消費生活相談 9:00 ~ 16:00 南小国町役場総務課 ☎ 42-1112		
20	21	22	23	24	25	26
㊟小国公立病院 ☎ 46-3111 ㊟阿蘇温泉病院 ☎ 32-0881	春分の日 ㊟小国公立病院 ☎ 46-3111 ㊟市原胃腸科外科 ☎ 34-1211	消費生活相談 9:00 ~ 16:00 小国町役場町民課 ☎ 46-2115	1歳児歯科健診【受付】 13:15 ~ 13:30 おぐに町民センター ☎ 46-2116 就労出前相談会 13:00 ~ 16:00 おぐに町民センター ☎ 46-2113	消費生活相談 9:00 ~ 16:00 南小国町役場総務課 ☎ 42-1112	後期高齢者医療 保険証交付説明会 フレイル健診 9:00 ~ 12:00 13:00 ~ 16:00 おぐに町民センター ☎ 46-2116 無料法律相談 10:00 ~ 15:00 おぐに町民センター ☎ 46-2115	
27	28	29	30	31	4/1	2
㊟小国公立病院 ☎ 46-3111 ㊟一の宮整形外科 ☎ 22-3911		消費生活相談 9:00 ~ 16:00 小国町役場町民課 ☎ 46-2115		消費生活相談 9:00 ~ 16:00 南小国町役場総務課 ☎ 42-1112	年金相談 おぐに町民センター 10:00 ~ 15:00 【予約制】 ☎ 096-367-2503	
3	4	5	6	7	8	9
㊟小国公立病院 ☎ 46-3111 ㊟大阿蘇病院 ☎ 22-2111		消費生活相談 10:00 ~ 16:00 小国町役場町民課 ☎ 46-2115 行政相談 10:00 ~ 12:00 おぐに町民センター ☎ 46-2115 心配ごと相談 10:00 ~ 12:00 おぐに町民センター ☎ 46-5575	3~4カ月児健診 6~7カ月児健診【受付】 13:15 ~ 13:30 おぐに町民センター ☎ 46-2116	消費生活相談 10:00 ~ 16:00 南小国町役場総務課 ☎ 42-1112		
10	11	12	13	14	15	
㊟小国公立病院 ☎ 46-3111 ㊟脇胃腸科 ☎ 32-2500		消費生活相談 10:00 ~ 16:00 小国町役場町民課 ☎ 46-2115		消費生活相談 10:00 ~ 16:00 南小国町役場総務課 ☎ 42-1112		

水道当番店

3月	20日 (日)	宮崎ポンプ店 ☎ 46-2236 (有)宇野電器 ☎ 46-2240 (有)財津総業 ☎ 46-2819
	21日 (月) 祝日	キタザト商店 ☎ 46-6148 (有)産興 ☎ 46-2507 穴井住設(有) ☎ 46-2331
	27日 (日)	宮崎水道 ☎ 46-5048 北里電業水道設備(有) ☎ 42-1009 大塚水工 ☎ 46-2163

4月	3日 (日)	志屋水道 ☎ 46-4625 (有)伊藤設備 ☎ 46-2986 (株)小国資源開発 ☎ 46-4078
	10日 (日)	瀬尾設備 ☎ 46-3580 伊藤鉄工所 ☎ 46-2343 宮崎ポンプ店 ☎ 46-2236

おぐにはみんなでSDGs

vol.16

～ゴール15「陸の豊かさも守ろう」～

15 陸の豊かさも守ろう



小国はみんなでSDGs♪

16回目の今回はゴール15「陸の豊かさも守ろう」をご紹介します。

日本の約7割は森林が占めており、世界でも有数の森林大国です。

この小国町も町の面積の約8割を

森林が占め、『小国杉』を代表に、昔から人々の手で大事に育てられています。その森林は光合成により二酸化炭素を吸収し綺麗な空気を作り出すなど、人や動物の生態系を維持するためには重要な役割を果たしています。

しかし、世界では1秒間にテニスコート15面分の森林が消えていることをご存知でしょうか。この原因はいくつか考えられますが、一つは気候変動による干ばつなどの影響による大規模な森林火災の発生です。もう一つは過剰な森林伐採や違法な森林伐採が挙げられ、この違法な伐採は、日本国内でも起きており、宮崎県や熊本県内でも『盗伐』という事案

も起きています。

ここまでの話だと“木は伐らない方がいい”と思われるかもしれませんが、実は“木を伐る”ことは必要で、大事なことは必要な量を伐り、森を育てるという“管理”です。適切に木を伐ることで密集を防ぎ、より多くの光を浴びながら成長できるので、二酸化炭素の吸収量などが高められます。

それでは、身近に出来ることとは何でしょうか。例えば紙を無駄に使わない、ミスコピーの裏紙を使うことや、プラスチック製品を選ばずエコラベル商品を選ぶことなども挙げられます。また、様々な人、様々な場所で『小国杉』を使ってもらいと、小国町の環境も経済も循環する大きな取り組みになります。

まずは小国町の自然に愛着を持ってもらい、出来ることを出来る範囲で行動してもらうことが、次世代に繋がる環境となるのではないのでしょうか。

次回は、ゴール16

「平和と公正をすべての人に」

をご紹介します。

赤ちゃんが生まれました。



うつのみや あん
宇都宮 杏 ちゃん

R3.12.21 生
パパ忍さん・ママ莉花さん



たけかわ ゆうへい
竹川 優平 ちゃん

R4.1.6 生
パパ雄起さん・ママ綾さん



町のうごき

令和4年2月1日現在 (前月比)

総人口	6,716人 (-14)
男性	3,207人 (-5)
女性	3,509人 (-9)
世帯数	2,988戸 (-13)

今月も最後までお読みいただきありがとうございます。広報担当ハタノです。コロナワクチンの追加接種が始まっています。報道等では交互接種が免疫効果が高い、副反応が出やすい、変わらないなど様々で迷いますね。何かを決めるとき皆さんはどうしていますか。私は以前読んだマンガに「迷った時はどちらが楽しいかで決める」と書かれていますので参考にしていますが、注射ばかりはどちらを選んでも楽しくなさそうです。

編集後記