



広報おぐに

2014

2

平成26年

第57回 小国町成人式



Contents

2 話題

成人式、ダイヤモンド婚

4 消防団出初式

5 みんなの人権

6 小国高校・ツーリズム大学

7 子育て・教育

8 公立病院

9 保健師だより・観光

10 防災・防犯

11 森のたより

12 税、募集・お知らせ

16 おぐにのカレンダー

18 小国のお宝

祝

小国町成人式

80人の新成人晴れやかに



新成人のみなさん おめでとうございます

20歳になったら国民年金

日本に住んでいる20歳以上60歳未満のすべての人は、国民年金に加入して保険料を納めることとなります。自営業者・学生・アルバイト等の方が20歳になったときは、国民年金加入の手続きが必要です。既に厚生年金保険等の加入者が20歳になったときは、加入の手続きは必要ありません。国民年金の加入手続きをきちんとして、保険料を納めましょう。

保険料納付猶予制度

学生や収入が少なく保険料の納付が困難な人の場合は、「学生納付特例」や「若年者納付猶予」など保険料の支払いを猶予する制度があります。申請の際、学生の人は、学生証のコピーが必要です。どちらの制度も、承認された期間は老齢基礎年金を受け取るために必要な期間に算入されますが、年金額には反映されません。

- 小国町役場福祉課 ☎46-2116
- 熊本東年金事務所 ☎096-367-2503

第57回小国町成人式が1月3日、JA情報企画センターで開催されました。新成人80人（男子39人、女子41人）が出席し、多数の来賓や家族から祝福を受けました。

式典では、北里耕亮町長、高村祝次町議会議長、北里香代教育委員長が小国の将来を担う新成人を激励し、祝辞を述べました。そして、新成人を代表して3人が誓いの言葉などを述べ、大人としての決意を新たにしました。

恒例のスライドショー「思い出の写真」では、小中学校の姿を懐かしそうに眺めていました。また、当日は中学校の恩師も駆けつけ、再会を喜び合う光景も見られました。

新成人の皆さんのこれからの活躍をお祈りします。

- ① 誓いの言葉/高野将司さん
- ② 交通安全宣言/高野貢平さん
- ③ お礼の言葉/下城稚菜さん



祝

おめでとうございます

ダイヤモンド婚夫婦

今年、小国町で24組のご夫婦が結婚60年を迎えられ、北里耕亮町長から1月21と24日の両日、賞状と記念品代が贈られました。

良き伴侶として60年の永きにわたり苦楽を共にされ、ダイヤモンド婚を迎えられたみなさん、おめでとうございます。これからも益々お元気で過ごしてください。

表彰ご夫婦は、次の皆様です。

(順不同・敬称略)

◎宮原

元主 健一・京子

原山 輝義・美代子

河津 満・ミヨ

大塚 昭吾・帝子

穴井 勇・アイコ

横尾 安良・重子

高村 時夫・フキ子

鎗水 喜久生・加代子

高野 忠幸・トシ

高橋 英治・ヨシ

竹下 勇・好子

北里 友茂・アキ子

佐藤 柗美・文娃

武石 将・京子

◎上田

井野 和男・千恵子

宇都宮裕雄・美保

◎北里

時松 寛司・ルリ子

佐藤 薫・ミヨ子

小陣 磯良・禮子

◎西里

佐藤 一雄・ウメ子

佐藤 邦秋・リツ子

◎下城

佐藤 敬吾・田鶴子

田邊 茂男・洋子

◎黒淵

佐藤 章・美保

田代篤雄さんがPTA活動振興功労者表彰・文部科学大臣賞受賞(阿蘇郡PTA連合)

田代篤雄さんは、平成15年4月から小国町の小・中学校のPTA会長を歴任する中、阿蘇郡PTA連合会の会長を4年間務め、以後現在まで、事務局長補佐として後進のPTA支援に積極的に従事しています。

県PTA連合会研究大会の阿蘇での実施をはじめPTAの立場としての特別支援教育推進、阿蘇郡市内のPTA活動の取組みを大きく向上させたことなどが高く評価され、平成25年度PTA活動振興功労者表彰文部科学大臣賞を受賞されました。

田代さん、受賞おめでとうございます。これからも一層のご活躍を期待しています。



小国町有害鳥獣駆除会安全講習会開催

小国町有害鳥獣駆除会主催による安全講習会が1月17日、益城町の熊本県総合射撃場で開催されました。この講習会は、近年、有害鳥獣駆除中における事故が多発していることを受け、より安全で事故の無い駆除活動を行うために開かれました。

小国警察署員と講師は、「駆除会主催による安全講習会は、県下でも初めてのものであり、今後も継続して行ってほしい」と話していました。参加者は、真剣に講師の説明を聞き、銃器の安全な取り扱いについて再確認しながら、操作講習を行っていました。

この講習会の内容は、今後の駆除活動に活かされ、安全な活動が行われるでしょう。



平成26年 小国町消防団出初式



新春恒例の小国町消防団出初め式が1月5日、阿蘇広域消防北部分署で権藤芳春団長以下290人の団員出席の下、盛大に開催されました。

北里耕亮町長の挨拶、権藤団長訓示、御来賓祝辞等の式典の後に通常点検を実施し、各分団とも機敏な動作での規律、またラッパ隊は吹奏で点検を受け、日頃の訓練の成果を発揮したと講評を受けました。

併せて、次の方々が、表彰を受けられました。おめでとうございます。(順不同・敬称略)

◎熊本県知事表(永年勤続功労章・25年)

穴井帝史・橋本正輝・熊谷和昭・永野成人

永野幸雄・梅木夏雄・伊東次朗・坂田浩一

◎熊本県消防協会会長表彰(功績章・20年)

岩見暢靖・原山真津雄・穴井喜一郎

佐藤世市・小松久純・田邊義晴

◎熊本県消防協会会長表彰(勤続章・15年)

磯崎良一・河津一幸・長尾光高・梅木賢司

穴井雄一・高野聖道・八代 努・宮本祐児

秋吉芳朗・梶原耕二・佐藤清一・安達和成

木敷 浩・穴井政之・石松賢二・佐藤 晃

◎熊本県消防協会阿蘇支部表彰

(永年勤続功労賞・25年)

橋本春三・石橋範敏・春山幸一・山中清志

今永公昭・時松達也・長谷部浩和・伊東次朗

穴見幸二郎

◎小国町長表彰(団歴10年以上)

宇都宮保夫・市川 操・長尾洋一・大塚 讓

梅木康成・宇都宮昌昭・時松吉秀・清高直樹

江藤理一郎・松崎健一・工藤基喜・秋吉康成

大塚隆秀・三笠博文・石田伸一郎

◎消防庁長官退職表彰

内藤利幸・穴井隆昭・渡邊一好・佐藤和浩

穴見幸二郎・穴井一夫・北里栄作・石橋賢次

梅木信幸・森山 直・岩本朝雄・河津正彦

江田稲夫・佐藤義昭・二田水博文・宮崎浩吉

坂田三喜男・木村直・佐藤和久・佐藤英次

高村祝裕・市原秀英・梅木隆志・杉野隆憲



通常点検



権藤団長を先頭に各分団が行進

第18回小国町人権啓発フェスティバル

～心とところをつないで～



小国町人権啓発フェスティバル（河津徹志 実行委員長）が12月7日、隣保館周辺と小国高校体育館で開催されました。同フェスティバルは、町内の企業・団体・教育関係機関・行政等で実行委員会を組織し、

今年で18回目。当日は天候にも恵まれ、参加者は2千人を超えました。また、毎年恒例となっている人権啓発パレードには、800人を超える人たちが参加。法務局から一日人権擁護員の

委嘱を受けた北里耕亮町長、小国町老人クラブ連合会長の原山輝義さん、小国町宮原校区婦人会長の荒木節子さん、そして小国小学校5年生の山田汰一くんらが先頭に立ち、人権の大切さを訴えました。

ケヤキ広場周辺では各種バザー等が行われ、会場周辺は賑わいを見せました。隣保館では人権もちつきが行われ、特設人権相談所が設けられたほか、子どもたちや木野里荘、隣保館の各種教室参加者の絵画・

『私が想ふところの川柳』の優秀作品は次の14作品です。

（フェスティバル実行委員会にて選考）

たいせつに 思うところが つながるよ
 人生の いろいろ刻んだお千代さん 鳥倉千代子の人生を
 善人も 悪人も 撮る 街カメラ
 気づいてよ 心のサイン 出してるよ
 声かけて 差し出すその手 あたたかい
 認め合う みんなの個性 大切に
 私にも あなたにも きつとあるはず 小さな勇氣
 何気ない その一言が 傷つける
 人それぞれ ちがいはあれど 認めあおう
 大丈夫 笑顔にかえる その言葉
 あったかい きみのところで そのえがお
 無視されて 知らぬあいだに ターゲット
 おかしいな 感じる心が 第一歩
 あの山も この川も みんな一緒にふるさとよ

▽ 標語・習字・硬筆・絵てがみ、また、今年も皆様から寄せられた約120点の「ところの川柳」が展示され、フェスティバル後も多くのみなさんの見学がありました。

午後からは、小国高校をメイン会場として町立保育園年長児による歌の発表ほか、小国小学校6年生・小国中学校8年生による劇、小国高校生の意見発表がありました。今

年は、小国町地域包括支援センター（小国町福祉課）によるDVD『地域で支える高齢者』の上映も行われ、それぞれが日頃の人権学習の成果や取り組みを発表しました。

最後に初歩的なことですが、差別や偏見をなくすためには一人ひとりの学習と行動が第一歩です。誰もが幸せに暮らせる町にするために日頃から人権意識を高めていきましょう。

修学旅行に行きました

小国高校2年生が、12月10日から3泊4日の日程で東京を中心とした修学旅行に行きました。

旅行先と生徒の感想を紹介します。

◆1日目

初日は、北里研究所、北里大学、北里柴三郎記念館を見学。その後、浅草を散策。北里研究所では、北里柴三郎博士の孫で薬学博士の北里一郎先生の講話を聴きました。

岩本海優さんの感想・・・幼い頃、研究熱心な方だという話を聞いたことがあるが、「医者になりたいのではない。軍人が政治家になりたい」とおっしゃっていたというのは驚きでした。福沢諭吉と深い関わりがあったことも知りました。柴三郎先生の残された言葉が印象に残りました。難しい言葉でしたが、一郎先生の解説がわかりやすく心に残りました。



12月10日 浅草寺 (2年1組)

◆2日目

上野動物園または科学博物館の見学、班別による都内の自主行動、ソラマチ散策と忙しい1日。多くの生徒が634mのスカイツリーへ。

合志幸恵さんの感想・・・電車の



12月12日 ディズニールゾート (2年2組)

中も秋葉原も人が多くてクタクタに疲れました。スカイツリーは登ってみると下から見る景色とは違い、とても高くて驚きました。真下が見通せるガラスの上にも乗り、足元が透けて見えドキドキ感がありました。1500円と少し高かったけれど登ってよかったと思いました。

◆3日目

東京ディズニールゾートへ。

菅原有加さんの感想・・・東京ディズニールゾートは今年30周年という節目で30周年の飾り付けがとてもきれいでした。三大マウンテンにも乗りました。私はスプラッシュマウンテンが好きです。また、スタッフの方の接客がすばらしく、印象に残りました。

◆4日目

お台場でフジテレビ本社などを見学し、全員元気に帰路につきました。秋吉佑紀さんの感想・・・修学旅行を終え、とても疲れています。副班長としてどうだったかと自分を振り返っています。集団で4日間も行動し、将来社会に出て役に立つ勉強ができたと思います。

生徒たちは、多くのおみなさんご協力やご支援により楽しく有意義な経験ができたようです。

九州ツーリズム大学1月講座

うさぎ追い大作戦決行

「チヨイチヨイ」。この声、うさぎには届いていたのでしょうか？

「今年こそは」と誰もが熱い闘志を燃やして臨んだ今年のうさぎ追い。でも、今回もうさぎが一本上手だったよつで捕獲ならず。メンバーは、「来年は必ず」と誓いを立てていました。

さて、ツーリズム大学の講座も残すところ、あとわずか。2月は杖立講座と由布院講座(15日〜17日)、3月(8〜9日)はいよいよ卒業式です。聴講もできるので、ぜひご参加ください。

九州ツーリズム大学

☎46・5560



子育てコーナー



「ウッドスタート」をご存知ですか？

ウッドスタートは、子どもにとって木を感じ森を思う木育の初めの一步。赤ちゃんのいる暮らしの中に、豊かな森で育った木でつくられたものを取り入れることで生命の尊さを感じ、自然に感謝して生きることを学んでもらうための取り組みです。木のおもちゃは、森の贈り物。赤ちゃんの手に森をプレゼントする、それがウッドスタート事業の目的のひとつです。

自然の物は、色も形も様々。プラスチック製品とは違い、同じものはひとつとしてありません。不均一で美しい自然物で、感じたことや想像したことを子ども自身が自由に表現できるように、最小限の遊具や材料を用意して見守り、そっと援助してください。

『子育て』…「子どもの育ちを中心に、大人と一緒に育つ」という新しい言葉

子育てカレンダー

- カ カンガルーのぼっけ ☎ 子育て支援拠点 ☎ 46-6656
- パラソル パラソルセンター ☎ パラソルセンター ☎ 46-5720
- 開発 開発センター

★自由遊び カ 9:00~15:00

(活動内容により時間帯を変更することがあります)

- 2/17(月) 2/25(火) 3/ 4(火) 3/10(月)
- 3/13(木) 3/14(金)

★ぼっけの日 カ 11:00~

- 2/20(木) 『親の学び』&おひなさま作り
- 3/ 7(金) 牛乳パックであそぼう!

★おもちゃ図書館“ミルク” パラソル 9:00~11:30

- 2/23(日) 3/8(日)

★なかよしくまさん パラソル 10:00~12:00

- 2/27(木) ハッピーカフェ
- 3/13(木) 成長記録BOOKづくり

★その他

- 2/18(火) 子育てひろば[子どもの歯について②]
カ 13:30~
- 2/21(金) ほっと・カフェ カ 13:30~
- 2/24(月) 『木育リレー講座』カ 11:20~
木育インストラクター2人来館
- 2/28(金) 北里保育園お楽しみ会 10:45移動
- 3/ 3(月) 絵本読み聞かせ カ 11:20~
- 3/ 5(水) ブック・スタート 開発 13:30~
- 3/11(火) 子育てひろば[おはなし会 歌もあるよ]
カ 13:30~

図書室だより

あみだ杉の館 ☎46-3310

開館時間: 月曜~土曜 10時から18時

休館日: 日曜 祝祭日



鴨川食堂／柏井壽

「食」捜します!この一行広告しかない食堂には看板もない。娘が相談者から食について聞き、父が料理を作る。亡き妻が作ってくれたうどん、一緒になれなかった人と食べたビーフシチュー…。特別ではないがその人だけのただ一つの料理。もう一度食したいという依頼人の記憶をたどり、主人は膨大な知識を駆使して見事にその料理を再現する。全6話収録。



パンとスープとネコ日和／群ようこ

唯一の身内である母を亡くしたアキコが、出版社を辞めて母親の食堂を再開させた物語。一匹のネコたろちゃんの死、明るい従業員しまちゃん。泣いたり笑ったり、人生とはそんなことの繰り返しかもしれないと教えてくれそうな一冊。

新着本のご案内



ビッグツリー／佐々木常夫

大企業東しの取締役になりながら、自閉症の息子とうつ病の妻を守り抜いて家族再生を果たした感動の物語。転勤、出世と激務、妻の自殺未遂、そんな環境下でも仕事と家事、看護、育児をこなし、全力で運命と立ち向かった先には強い絆で結ばれた家族の姿があった。主な著書は『これからのリーダーに贈る17の言葉』『働く君に贈る25の言葉』など。



みんなのうた／重松清

東大を3浪して田舎に帰ってきたレイコ。過疎化が進む故郷では、高3の弟が将来カヲオケボックスの店長になろうとしていた。田舎を愛する家族は温かく迎えてくれたものの、劣等感と焦りでいっぱいレイコは自分の人生を田舎で送る覚悟ができない。

小国郷の
内科医療はいま
(2回シリーズその②)



内科・循環器科部長
片岡 恵一 郎

前回、「私が赴任する3年前に、小国公立病院の内科医が不在になりそうになったが、自治医科大学から派遣された医師と、日赤からの3ヶ月交代の応援医師で、首の皮一枚で何とかつなげていた」という話を書きました。

平成13年から週一回非常勤で循環器の外に来ていた私は、内科の状況が悪くなっていく過程を目の当たりにしていました。

あまりに状況が大変そうだったので、一般内科とはほど遠い循環器の研究畑育ちの私でも、少しは小国公

立病院の足しになるであろうという思いで大学の人事ではなく、自らの意思でこの病院に赴任しました。

しかし、その結果、もっと大変な状況になりました。私を含め、3人になるはずであった内科医師のうち、日赤からご好意で派遣して頂いていた3ヶ月交代の医師が、制度や人員の問題でしばらく派遣できなくなったと告げられたのです。現在、内科専属の常勤医師は、自治医科大学からの國友医師のみ。私は循環器と内科を掛け持ちしていますので、実質、私が赴任する前の3年間よりも内科医師数が減っています。まずは、この由々しき事態を打開しなければならぬ状況であることを、小国郷の住民のみなさんに広く知っていただきたいと思い、町の広報誌に公立病院のページを作ってもらったことをお願ひしました。

私が人事でこの病院に来ているのではないということは、この病院を辞める時に、次の医師が赴任する保証がないということです。私にも故郷があり、生まれ育った土地の医療を守っていききたいという思いがあります。しかし、同様の思いのある医師が、熊本地方の病院に赴任し、地元

お知らせ

1月から3月までの間、熊本赤十字病院から支援医師を派遣して頂きます。

計6人の医師が、交代で2週間ずつ小国に滞在し、内科診療を支援していただきます。日赤には、小国郷の内科医師不足へのご理解と多大なご支援をいただき、ありがたい限りです。外来、病棟で内科診療にあたりますので、見慣れない医師を見かけた場合は、よろしくお願ひします。



木原 康宏医師



大隅 祥暢医師

が、実はほとんど整備されていません。実際、当院に勤務している医師で小国郷出身の医師は、一人もいませんし、さらに、小国で新規開業される小国出身の医師もこの数十年いないという状況です。「地域」が主体となり、この状況を何とかしないと、小国のみならず、熊本県下の地域医療が保てなくなるとい時代が来ている気がしています。

★
知るほどなるほど!

本年1月から公立多良木病院は、内科医が3人から2人に減員となり、救急車搬送の受け入れの制限(水曜、金曜は受入制限)を始めました。地域医療の体制がこちらでほころび始めています。



保健師だより

冬の感染症にご注意！

インフルエンザ・ノロウイルス

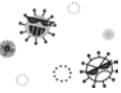

インフルエンザとノロウイルスの流行シーズンを迎えました。インフルエンザの感染力は非常に強く、日本では約10人に一人が感染しています。改めて、ご家庭や職場などでインフルエンザ・ノロウイルス対策をお願いします。

◆インフルエンザにかからないようにするにはどうすればいいの？

「感染経路を断つこと」、「予防接種を受けること」、「免疫力を高めること」が大切です。

① 感染経路を断つ

飛沫感染・接触感染を防ぐ

★帰宅時や調理の前後、食事前など、こまめな手洗いを心がけましょう。

★アルコールを含んだ消毒液で手を消毒するのも効果的です。

② 予防接種を受ける

★発症する可能性を減らし、もし発症しても重い症状になるのを防ぎ

ます。

③ 免疫力を高める

★免疫力が弱っていると、感染しやすくなります。また、感染したときに症状が重くなってしまう恐れがあります。普段から、十分な睡眠とバランスのよい食事を心がけ、免疫力を高めておきましょう。

◆インフルエンザにかかった時、どのようなことに気を付けなければいいですか？

目安として、比較的急速に38℃以上の発熱があり、せきやのどの痛み、全身の倦怠感を伴う場合はインフルエンザに感染している可能性があります。

★発症から48時間以内に抗インフルエンザ薬の服用を開始すれば、発熱期間の短縮などの効果が期待できます。早めに医療機関を受診しましょう。

★水分の摂取も必要です。汗をかいた時や脱水症状の予防のためにもこまめに水分を補給しましょう。

★せきやくしゃみをする間は、飛沫に病原体を含んでいるかもしれないので、周りに人がいる際にはマスクを着用しましょう。

阿蘇世界文化遺産リレーコラム ～ 守っていききたいわがまちの景観と人々 ～

景観形成によるまちづくり ～一の宮門前町商店街を事例に～

担当：阿蘇市

水基めぐりや食べ歩きなどで一躍阿蘇観光の人気スポットとなった一の宮門前町商店街。15年程前までは、新聞に「消えゆく灯(ともしび)」と書かれ、客足が遠のいていた商店街が、現在のように活気に満ちた姿へと再生・発展するまでには、住民や企業も含めた地域ぐるみの「まちづくり」が大きな役割を果たしました。

中でも、「まちづくり」を考えるにあたっては、地域の歴史や文化と調和した一体的な景観整備を目指し、湧水を利用した水基の設置、植栽や建築物の修景（形・大きさ・色等を周囲と調和させること）等心がけました。

一の宮門前町商店街は、阿蘇カルデラの恵みである湧水を巧みに利用していることや、阿蘇火山信仰を司る阿蘇神社の門前町として良好な街並みを形成していることなどから、阿蘇の自然と人々が作り上げた「阿蘇の文化的景観」の一つであると言えます。

阿蘇市では、こういった「阿蘇の文化的景観」の価値・魅力を発見・共有し、それらを維持・継承・改善していくために、景観計画・景観条例の策定を進めています。

「世界遺産こぼれ話」-景観計画・景観条例について-

今回は、阿蘇郡市の7市町村が策定を進めている景観計画・景観条例についてお伝えします。

熊本県では、昭和62年に県内全域を対象に景観計画・景観条例を策定し、良好な景観の形成に努めてきたところですが、今回各市町村が策定する計画・条例は、これまでの取組みに加え、「阿蘇の文化的景観」について保全・改善していくことを目的としたものです。

景観計画・景観条例の策定により、地域の方々に新たな負担や規制を強いることはほとんどありません。行政と地域が話し合い、より良い形での「まちづくり」を行っていただけるように、皆さまの御理解と御協力をお願いいたします。



熊本 景観計画

検索



消防署だより

北部分署

166

火災・救急救助は
119番
お問い合わせは
46-4411番

春の全国火災予防運動

3月1日(土)～7日(金)

3月1日からの1週間、全国一斉に「春の全国火災予防運動」が実施されます。

火の取り扱いには、十分ご注意ください。

高齢者が焼死する火災の原因

(H23年全国 消防庁調べ)

◎ストーブ

- ・ストーブの近くで洗濯物を干す。
- ・火をつけたまま給油する。

など

◎電気器具

- ・プラグを奥まで差し込まないため、隙間に溜まったホコリに湿気等が附着し過剰な電流が流れて発火する。
- ・電源が入った状態で長年使用しておらず、コンセントを差したままにしている。
- ・コードを束ねて使用することで熱が逃げにくくなり発火。

など

コンセントや配線が原因により全国で年間50人の高齢者が亡くなっています。コンセント付近の清掃を定期的に行ってください。

注意!

死者を伴う火災が増加

全国的に死者を伴う火災が増加しています。外出前、就寝前には火の元の確認を再度お願いします。また、暖房器具等の周りには燃えやすい物を置かないでください。

火災は、一瞬にして生命・財産を奪います。悲惨な火災を防ぐために皆さんのご協力をお願いします。



おぐにけいさつ

地域安全コーナー

228

通報・相談先
46-2110

依然発生中!

振り込め詐欺に注意!

振り込め詐欺を始めとする特殊詐欺の被害は、依然として高水準で発生しています。

「オレオレ詐欺」など、いろいろな手口で現金を騙し取ります。その方法として、次のものがあります。

- ・現金を振り込ませる。
- ・ATMでの操作を誘導し振り込ませる。
- ・レターパックや小包で送金させる(内容は書類等と記載させる)。
- ・直接、受け取りに来る。

また、

- ・振り込みを急がせる。
 - ・他の人に相談する余裕を与えない。
 - ・多額の振り込みや送金に対して金融機関へは違う理由を言うよう指示をする。
- など、不審な点に注意してください。

みんなできつこう

安心の街・小国郷

サイバー犯罪被害に

遭わないために

インターネットへの

正しい知識と利用法

サイバー犯罪はすぐそこに

パソコンや携帯電話、スマートフォンの普及にともない身近になったインターネットの世界では、インターネットを利用する犯罪・トラブル等の被害が増加傾向にあります。

◎対策

- ・パスワードやIDの管理は確実に。
- ・使用しているOSやウイルス対策ソフトは常に最新の状態にする。
- ・オークション等での取引は相手をよく確認し、安全な取引方法を選ぶ。
- ・怪しいサイトには興味本位でもアクセスしない。



森林のたより

179

小国町
森林組合

☎ 46-2411



初市の様子

木材価格の状況

今年の初市は、昨年末からの材価格上昇の流れのまま推移し、昨年より3千円程度、高値で取引されました。

しかし、20日共販では日田近隣市場の大量出材のため、価格下降が見られます。当組合では、大型製材との協定販売を実施しているため、取引価格は安定しています。小国市場への出荷をお勧めします。

本年度も役員一同、皆様のご要望にお応え出来るよう努力します。よりよくお願いします。

優良材市開催！

3月17日(月)に優良材市を開催します。是非、多量の出材をお願いします。

◎場所 若宮共販所(第一)

◎時間 9時30分

苗木注文終了のお知らせ

今季の杉・松の苗木の注文が終了しました。なお、広葉樹の苗木は注文を受け付けていますのでご連絡ください。(担当 三笠)

第10回森林自然観察・体験教室 (八代市妙見創造の森)

◎日時

2月16日(日) 10:00~14:00

受付9:30~(小雨決行)

◎集合場所

妙見創造の森駐車場(八代市妙見町大平)

◎内容

沿海部の植生と冬芽を観察します。

また、昼食時にダッチオープンで野外クッキングの実演をします。

◎募集定員 40人

◎参加費

800円(保険料及び資料代、小学生以下200円)

◎申込方法

「第10回森林自然観察・体験教室申し込み」、氏名、年齢、住所、電話番号を記載してハガキ、FAX、電子メールのいずれかで申し込み。

ただし、電話での受付は不可。

◎申込先

〒862-8570(住所記載不要)

熊本県森林保全課みどり保全班

FAX 096-385-6247

電子メールアドレス

shinrinhozen@pref.kumamoto.lg.jp

☎熊本県森林保全課 ☎096-333-2450

木材市況状況

(単位:円・1立方当たり)

共 販 日		1月7日	1月20日			
販 売 数 量		2,378m ³	1,496m ³			
販 売 金 額		31,803千円	18,729千円			
総 平 均		13,374円	12,514円			
樹種	長さ	直径	直材平均	直材高値	直材平均	直材高値
杉	4m	10~13	16,490	16,560	13,340	14,100
		14	14,230	16,390	15,400	15,400
		16~18	15,310	17,290	14,260	16,290
		20~22	16,330	17,000	15,960	16,500
		24~28	16,390	17,500	15,940	16,500
		30cm上	15,268	47,000	13,030	20,000
	3m	10~13	8,790	8,790	8,490	8,490
		14	14,710	14,710	14,800	14,800
		16~18	15,260	19,200	17,150	17,890
		20~22	14,900	14,900	16,600	17,590
		24~28	16,480	18,130	16,570	16,900
		30cm上	15,010	16,910	15,110	17,310
	2m	16cm上	5,000	5,000	5,000	5,000
	6m	14~18	17,000	17,000		
20~28		16,260	19,300	17,630	19,000	
30cm上		16,430	13,000	17,100	18,800	
桧	4m	20cm上	22,470	46,000		

所得税及び復興特別所得税の確定申告 2月17日(月)～3月17日(月)まで

所得税は、納税者自身が所得金額や税額を正しく計算して納税する申告納税制度を採っています。申告と納税は、期限内にお済ませください。

国税庁のホームページ(www.nta.go.jp)の「確定申告書等作成コーナー」では、所得税及び復興特別所得税・消費税及び地方消費税・贈与税の確定申告書等を作成することができます。作成した確定申告書等は印刷して税務署へ郵送等により提出も、電子申告(e-Tax)により確定申告等を行うこともできます。

電子申告(e-Tax)を利用して所得税の確定申告をすると・・・

- ①医療費の領収書や源泉徴収票等の提出又は提示に代えて、その記載内容を入力して送信することができます(申告期限から5年間は、税務署長の要求に対し提出又は提示義務あり)。
 - ②電子申告を利用して申告された還付申告は、早期処理しています(おおむね3週間程度)。
- 詳細は、e-Tax ホームページ(www.e-tax.nta.go.jp)をご覧ください。

● e-Tax・作成コーナーヘルプデスク
☎ 0570-01-5901

◆青色申告届出書 3月15日まで

新たに青色申告を始めようとする人は、その年の3月15日まで(その年の1月16日以後新たに開業した人は、開業の日から2か月以内)に「青色申告承認申請書」を所轄の税務署へ提出してください。

平成26年1月から、記帳・帳簿等の保存制度の対象となる人が拡大されています。この機会に、青色申告を始めませんか?

●阿蘇税務署 ☎ 22-0551 (自動音声案内)

軽自動車の減免についてのお知らせ

身体障がい者手帳、戦傷病者手帳、療育手帳又は精神障がい者保健福祉手帳を持っていて、歩行が困難な人は、軽自動車税を全額免除できる制度があります。減免希望者は、次のものを持参し、申請書に記入・押印の上、小国町役場税務課税務係に提出してください。申請書は窓口にあります。

なお、自動車税の減免は、自動車の構造上特別の使用がなされた自動車でなければ、障がい者1人につき、普通車が軽自動車いずれか1台に限りますのでご注意ください。

また、事業用の軽自動車は、減免の対象になりません。

事業者の方へ

税務署

消費税法改正等のお知らせ

消費税(地方消費税を含む。)の税率が
平成26年4月1日から8%^(※)になります。

※平成26年4月1日以後に行われる取引であっても、経過措置により旧税率が適用される場合があります。

平成26年4月1日を含む課税期間の消費税及び地方消費税の確定申告書を作成するためには…

帳簿等において、課税取引を適用税率ごとに区分しておく必要があります。

総額表示義務の特例が設けられています。

消費者向けの価格表示については、税込価格を表示(総額表示)することが義務付けられていますが、平成25年10月1日から平成29年3月31日までの間は、「現に表示する価格が税込価格であると誤認されないための措置」を講じている場合に限り、税込価格を表示しなくてもよいとする特例が設けられました。

詳しくは、国税庁ホームページでご確認ください。

国税庁

検索

◎持参するもの

- ①身体障がい者手帳等
- ②運転免許証
- ③車検証(コピーでも可・本人名義であること。ただし、障がいのある人本人が18歳未満の場合、療育手帳の場合、精神障がい者保健福祉手帳の場合は、生計を一にする人が所有する軽自動車も対象に含まれる。)

◎申請期間 3月18日(火)～4月1日(火)

●小国町役場税務課税務係 ☎46-2130

●普通車の減免：阿蘇地域振興局税務課
☎22-1112

住民票の枝番がある場合、番地の後の「の」の表示が削除されます



表示を廃止します

平成26年2月28日から、住民票の枝番がある場合、住所に記載されている住所番地の後の「の」の表示を廃止します。該当世帯には2月中頃に各自通知をしますので、確認をお願いします。

小国町でも平成16年の戸籍の電算化の際、戸籍番地の「の」表示が削除されましたが、住民票は「の」の表記が残されていたので、今回削除するものです。

◆参考

本籍は、土地台帳の地番号によりその元となる土地登記簿の表題部に記載されている地番によることとなるため、その表示方法は昭和39年4月1日付け、民事甲第839号民事局長通達「不動産登記記載例について」により「何番一」と示され、「の」は付さないものとされています。

◆具体的な記載例①

現行

熊本県阿蘇郡小国町大字宮原1567番地の1



変更後

熊本県阿蘇郡小国町大字宮原1567番地1

◆具体的な記載例②

現行

熊本県阿蘇郡小国町大字宮原1567番地の1の2



変更後

熊本県阿蘇郡小国町大字宮原1567番地1の2
(2つ目の「の」は記載する。)

☎小国町役場 住民課 住民係 ☎46-2115

熊本県立図書館のビジネス支援

あなたの起業や会社の経営改善をサポートします！

◆レファレンスサービス

司書が、起業・経営に関する資料探しをサポートします。

◆起業・経営相談

(毎週日曜日午後開催) 要予約
専門相談員 (中小企業診断士)

◆起業・経営セミナー開催のお知らせ

- ◎セミナー名 『身近な起業家に学ぶ』
- ◎日 時 3月1日(土) 13:00～15:40
- ◎場 所 県立図書館3階大研修室
- ◎参加費 無料(要事前申込み)
- ◎その他 終了後、相談会を開催します。

☎・申込先

熊本県立図書館
〒862-8609 熊本市中央区出水 2-5-1
☎096-384-5000

熊本県の最低賃金が改正されました

1 地域別最低賃金

最低賃金の件名	時間額	効力発生年月日
熊本県最低賃金	664円	H25年10月30日

2 産業別最低賃金

最低賃金の件名	時間額	効力発生年月日
電子部品・デバイス・電子回路、電気機械器具、情報通信機械器具製造業	717円	H25年12月15日
自動車・同附属品製造業、船舶製造・修理業、船用機関製造業	767円	
百貨店、総合スーパー	703円	

産業別最低賃金には、適用範囲があります。

☎熊本労働局労働基準部賃金室 ☎096-355-3202

小国町立保育園の臨時保育士を募集します

- ◎募集人員 2人程度
- ◎業務内容 園児の保育活動
- ◎資格 保育士証を有する者
- ◎給与 小国町非常勤職員等規定による
通勤手当・社会保険あり
- ◎勤務 4月1日～9月30日（1回のみ更新可）
8：30～17：15
- ◎申込期限 3月10日（月）
- ◎応募方法 写真付きの履歴書を宮原保育園に提出
- 問 宮原保育園 ☎ 46-2439

第37回バドミントン町内大会(団体戦)
《バドミントンで寒さを吹き飛ばそう!!》

小国町バドミントン協会主催の大会を2月28日（金）に小国ドームで開催します。1チーム4人です（男女不問）。

申込期限は、2月26日（水）です。たくさんのご参加をお待ちしています。

◆小学生の部（初心者大歓迎）

- ◎日時 2月28日（金）開会18：00、開始18：30
- ◎参加料 1チーム 1,600円（1人400円）
※児童のみの場合は、保護者同伴
- ◎申込先 小国町バドミントン協会（渡辺）
☎ 090-2395-6976

◆一般の部（初心者大歓迎）

- ◎日時 2月28日（金）開会19：00、開始19：30
- ◎参加料 1チーム 2,000円（1人500円）
※中学生・高校生も参加可能
- ◎申込先 小国町バドミントン協会（穴井）
☎ 090-4987-2353

原木しいたけ種駒購入に対する補助金について

現在、小国町では、近年の風評被害の影響や外国産しいたけとの競合等による需要・生産が落ち込みつつある原木しいたけ生産者を対象として、種駒を購入した経費の一部を補助しています。

◎対象者及び対象期間

- ・小国町内に住所を有する人
- ・平成24年10月1日から平成25年3月31日まで、種駒を5,000駒以上購入（接種）した人

◎補助金の額 購入した種駒1駒につき1円以内

◎申請に必要なもの

- ・補助金の交付申請書及び請求書
- ・種駒購入店の販売証明書

※申請書等は、役場産業課で配布しています。また、小国町のホームページからも取得できます。

◎申請期間 3月10日（月）まで

問 小国町役場産業課（担当：穴井・池部） ☎ 46-2112

小国町立保育園の調理員を募集します

- ◎募集人員 2人
- ◎業務内容 各保育園給食調理業務
- ◎給与 小国町非常勤職員等規定による
通勤手当・社会保険あり
- ◎資格 調理師免許取得者
- ◎勤務 4月1日～平成27年3月31日
8：15～15：00
- ◎申込期限 3月10日（月）
- ◎応募方法 写真付きの履歴書を宮原保育園に提出
- 問 宮原保育園 ☎ 46-2439

第31回小国町壮年ミニバレーボール大会
参加チーム募集

小国町壮年ミニバレーボール大会を下記のとおり開催します。奮ってご参加ください。

- ◎日時 3月25日（火）・26日（水）
- ◎開会式 3月25日（火）19：00～
- ◎場所 小国ドーム
- ◎参加資格 小国町・南小国町在住または勤務している人
男子50歳以上、女子40歳以上
- ◎チーム編成 基本的に10人以内
- ◎参加料 1チームにつき2,000円
- ◎申込方法 所定の申込み用紙に必要事項を記入の上、参加料を添えて、教育委員会事務局まで申し込んでください。
- ◎申込締切 3月14日（金）17：00まで
- ◎抽選会 3月18日（火）19：00～
山村開発センター
- ◎主催 小国町スポーツ推進委員協議会
- 問・申込先 小国町教育委員会事務局 ☎ 46-3317

「国有林モニター」募集について

林野庁九州森林管理署では、国有林の役割や現状といった情報の提供及び国有林を「国民の森林」として管理運営を行うために一般のみなさんからご意見をいただく「国有林モニター」を募集しています。

興味のある人は、必要事項をご記入の上、下記あて先まで官製はがき又は封書でご応募ください。

◎必要事項

氏名（ふりがな）、性別、生年月日、年齢、職業、住所、郵便番号、電話番号、メールアドレス、国有林モニターを知ったきっかけ（具体的に記入）、国有林モニターに応募した理由（100字程度）

◎募集期間 2月28日（金）当日消印有効

◎応募先 〒860-0081 熊本市西区京町本丁2番7号 九州森林管理局 企画調整課 国有林モニター担当 ☎ 096-328-3511

小国中学校学習活動支援員を募集します

- ◎募集人員 1人程度
- ◎業務内容 児童・生徒の学習補助支援
学校生活上の介助等
- ◎資格 教員免許状を有する者
- ◎給与 小国町非常勤職員規定による
通勤手当・社会保険あり
- ◎勤務 4月1日～平成27年3月31日
8:30～16:30
- ◎申込方法 写真付きの履歴書を小国町教育委員会
提出
- ◎申込期限 3月11日(火)
- ☎小国町教育委員会事務局 ☎ 46-3317

青年国際交流事業に参加しませんか

内閣府では、「東南アジア青年の船」など平成26年度の青年国際交流事業に参加する青年を募集しています。この事業は、日本と世界各国の青年の交流を通じて、相互理解と友好を深め、広い国際的視野と国際協調の精神を養う機会を提供し、これにより、国際化の進む社会の様々な分野で活躍できる青年の育成をめざしています。詳細は、以下まで。

- ◎応募締切 3月20日(木) 必着
- ☎内閣府青年国際交流担当 ☎ 03-3581-1181
(<http://www.cao.go.jp/koryu/>)
- ☎熊本県くらしの安全推進課 ☎ 096-333-2294

「小国町奨学金」のご案内 平成26年度の小国町奨学生を募集します

希望者は、下記の書類を準備のうえ、教育委員会までご持参ください。なお、昨年の奨学生も新たに申請が必要です。ご注意ください。

- ◎必要書類
学業成績証明書、在学証明書、保護者及び保証人の所得証明書、保護者の資産証明書
- ①貸与申請書 ②保証書 ③借用書
※①②③の書類は教育委員会に準備しています。
- ◎奨学内容
 - ・大学生、短大生、高等専門学校生(4・5年生)、専門学校生、月額45,000円以内
 - ・高校生、高等専門学校生(1～3年生)月額12,000円以内
 - ・返還期間 4年～10年
- ◎申込締切日 3月31日(月)
- ◎注意事項
 - ・他の奨学金との併用はできません。
 - ・申請受付後、選考委員会で決定します。
- ☎小国町教育委員会事務局 社会教育係 ☎ 46-3317

特定テーマごとの労働相談のお知らせ

熊本県しごと相談・支援センターでは、特定テーマごとの労働相談を実施します。来所又は電話で社会保険労務士の相談員がお受けします。なお、その他の労働相談も受け付けています。

- ◎相談日・テーマ
2月19日(水) 13:00～16:00
「未払い賃金(未払い残業代)について」
3月5日(水)・19日(水) 13:00～16:00
「解雇、退職勧奨・退職、雇い止めについて」
- ◎場所 熊本市中央区水道町8-6 朝日生命熊本ビル1階
- ☎労働相談コーナー ☎ 096-352-3613

保護者のみなさんへ就学援助のお知らせ

小国町では、義務教育の円滑な実施を図るため、経済的な理由によって就学困難な児童生徒に学用品費等の援助を行っています。

申請は、学年途中でも随時受付けています。不明な点は、児童生徒の在学する学校または小国町教育委員会事務局にお問い合わせください。

- ◎対象者 小国町立の小中学校に在学する児童生徒の保護者で、生活保護法に規定する要保護者に準ずる程度に生活が困窮していると認められる人
- ◎援助の内容 学用品費等、修学旅行費、学校給食費、医療費等
- ◎申請方法 小国町教育委員会事務局または学校から申請書をもらい、在学する学校に提出
- ☎小国小学校 ☎ 46-2063
- ☎小国中学校 ☎ 46-3225
- ☎小国町教育委員会事務局 ☎ 46-3317

スポーツ安全保険に加入しましょう

平成26年度スポーツ安全保険の加入受付が3月から開始! 万一のケガや賠償責任に備えて加入しましょう。

団体活動を行う5人以上でご加入できます。団体で活動中及び団体活動への移動往復中の事故を補償します。

保険の内容は、傷害保険・賠償責任保険・突然死葬祭費用保険があります。

掛金は、中学生以下の子どもが800円から、高校生以上の大人については活動内容によって金額が異なるので、詳しくは、下記までお問合せください。

- ☎スポーツ安全協会熊本県支部 ☎ 096-213-9015

2/16 ~ 3/15
如月 弥生

学校公開日

2/17 月 小国小・小国中 9:30 ~ 12:30

消費生活相談

☎消費生活相談窓口 ☎46-2208

火	2/18・25	3/4・11
木	2/20・27	3/6・13

◎場所 小国町役場1階相談室

◎時間 9:00~16:00

※訪問販売・悪質な商品販売で契約をしてお困りのかた、債務問題でお悩みのかたは、気軽にご相談ください。

※電話相談も受け付けています。

ふるさと寄附金のお礼

次のみなさまから、ふるさと寄附金をいただきました。ありがとうございます。

ご厚意に感謝し厚くお礼申し上げますとともに、いただいた寄附金は、そのご意向に沿った形で有効に活用させていただきます。

◎木魂館の事業のために

岩元幸明様（熊本市）8万円

岩元隆明様（熊本市）2万円

◎町の活性化のために

檜吉征敏様

◎産業・観光振興のために

佐藤憲史郎様

匿名 1万円

◎福祉や産業・観光の振興のため

玉井宏明様、玉井恵美様（名古屋市西区）

税務告知板

☎小国町役場 税務課 ☎46-2130

今月の町税は、次のとおりです。

税額を通知書でご確認の上、納期限内に納付をお願いします。

◎固定資産税（第4期分）

◎納期限及び口座振替日 2月25日（火）

水道当番店

（有）宇野電器 ☎46-2240

2月16日 （有）財津総業 ☎46-2819

キタザト商店水道部 ☎46-6148

（有）産興 ☎46-2507

23日 （有）穴井住設 ☎46-2331

宮崎水道 ☎46-5048

小野水道工事店 ☎46-3190

3月2日 佐藤設備 ☎46-5174

たかの住設 ☎46-2731

北里電業水道設備（有） ☎42-1009

9日 大塚水工 ☎46-2163

志屋水道 ☎46-4625

社協告知板

次のみなさんから寄付していただいたので、お礼とともにお知らせします。

◎香典返しとして

宮原 2757-6 鎗水 克介様 故人 積子様

宮原倉原 榎木由美子様 故人 弘之様

上田別所 宇都宮富生様 故人 ヨシノ様

宮原倉原 星本 沢一様 故人 福姫様

黒淵小竹 河津スズ子様 故人 正治様

宮原柏田 三石 義雄様 故人 武重様

宮原新橋 矢羽田起夫様 故人 アイ子様

黒淵戸角 横田 実 様 故人 マサヨ様

黒淵杉平 梅木 晃史様 故人 アヤ子様

◎寄付として 武内 義一様

皆様からいただいた寄附金は、小国町の社会福祉事業に有意義に使わせていただきます。

小国町社会福祉協議会

2	16	日	
	17	月	心配ごと相談 パラソル 10:00~11:30
	18	火	
	19	水	
	20	木	3歳児健診 開発 13:00~13:15
	21	金	
	22	土	
	23	日	ジャージーGOGOキャンペーン
	24	月	おぐたんの誕生日 
	25	火	無料法律相談 開発 10:00~15:00
	26	水	
	27	木	
	28	金	すこやか育児相談 開発 10:00~12:00
3	1	土	春の全国火災予防運動(~3/7)
	2	日	第37回大字対抗駅伝大会
	3	月	心配ごと相談 パラソル 10:00~11:30
	4	火	
	5	水	3~4ヶ月児健診・6~7ヶ月児健診 開発 受付13:00~13:15
	6	木	
	7	金	年金相談 開発 10:00~15:00【予約制 ☎096 (367)2503】
	8	土	九州ツーリズム大学3月講座(~3/9)
	9	日	
	10	月	
	11	火	小国中学校卒業式(午前) 行政相談 パラソル 10:00~12:00
	12	水	
	13	木	
	14	金	
	15	土	

休日在宅医

2/16~ 3/9	小国公立病院	☎46-3111
2	16	家入整形外科 ☎32-0048
	23	古閑病院 ☎22-3000
3	2	大阿蘇病院 ☎22-2111
	9	問端内科 ☎32-0102

元気クラブ

☎地域包括センター ☎46-2116

		9:30~ 塩井川公民館
2	26	水 13:30~ 悠ゆう館
		9:30~ 黒淵公民館
27	木	13:30~ 杖立温泉会館
		9:30~ 万成寺公民館
28	金	13:30~ 旧下城小体育館
		9:30~ 北里3部集会所
3	5	水 13:30~ 室原集会所
		9:30~ 宮原7部集会所
6	木	13:30~ 西里多目的集会所
		9:30~ 宮原2部集会所
7	金	13:30~ 西村集会所
		9:30~ 塩井川公民館
12	水	13:30~ 悠ゆう館
		9:30~ 黒淵公民館
13	木	13:30~ 杖立温泉会館
		9:30~ 万成寺公民館
14	金	13:30~ 旧下城小体育館
		9:30~ 宮原2部集会所
18	火	13:30~ 西村集会所
		9:30~ 北里3部集会所
19	水	13:30~ 室原集会所
		9:30~ 宮原7部集会所
20	木	13:30~ 西里多目的集会所

※カレンダーの行事やイベントの開催日時は変更されることがあります。その場合は、ラジオや文字放送でお知らせします。

季節の写真



杖立温泉どんどや火まつり

1月14日に、杖立温泉の河川敷行われました。今年もたくさんの方たちで大賑わい。1年の無病息災や商売繁盛などを祈願する玉串奉納や湯かけ神事などが行われ、ぜんざいやかつぼ酒の振る舞いもありました。杖立川の水面にどんどやの灯りが映る様子は、とても幻想的でした。今年1年、みなさんが元気に過ごせますように。

編集後記

受験シーズンが到来しました。以前、小国に研究のため来ていた東大生に、「東大の学生って、何人くらいいるの?」と聞いたことがあります。「学部生や研究生なんかを全部合わせると3万人くらいいるんじゃないでしょうか」と彼。本当に3万人もの学生がいるかは定かではありませんが、その時の小国の人口は1万人弱でしたから、小国町3つ分→ワタシも意外と簡単に東大に入れるかも…などと錯覚したりしました。言うまでもなく、東大でも、志望校にでも、簡単に入れるわけはありません。やることをやってないとダメなわけです。で、試しに先日行われたセンター試験の問題を何問か解いてみました。国語と英語だけ。思ったよりできてるようであり、できてないようでもあり、そんな結果でした。大学受験だけでなく、これから高校受験も始まります。インフルエンザやノロウイルスの感染が広がっていますが、どうぞ体調に気をつけて頑張ってください。みなさんに、いい知らせが届きますように。

(モリエミ)

町のうごき

平成26年1月1日現在(前月比)

総人口 7,891人 (-10)
 男性 3,754人 (-3)
 女性 4,137人 (-7)
 世帯数 3,097戸 (-2)

小国のお宝①

みなさんは、小国町のどのようなものが文化財として指定されているか知っていますか? 今月号から、小国町にある文化財等を紹介していきます。

国指定天然記念物 阿弥陀杉 その1



昭和9年12月28日指定
 幹まわり約12.6M、幹高約38M、枝張り37.5M、推定樹齢1300年以上。1999(平成11)年9月24日の台風18号によって大きな被害を受け、全体の約3分の2が倒木してしまったが、現在も小国町黒淵本村に立っている。〔写真〕台風前(左)と台風後(右)

阿弥陀杉は、熊本最大級の大杉で、小国杉を代表する名木でした。樹勢が旺盛だった頃は、幹の途中から十数本の太枝が立ち、その枝から無数の小枝にわかれ、遠くから望むと田園の中にこんもりと森のように見えたものでした。その木陰は、雨知らず日照り知らずで子どもたちの格好の遊び場であり、みんなの憩いの場所だったそうです。

阿弥陀杉という名は、樹下に阿弥陀仏の堂宇を建て崇拝していたことからこの名前があるといわれています。

1902(明治35)年、この杉が人手に渡り伐採されようとした時、当時の北小国村・南小国村の人々が名木が絶滅することを憂い、郷土の誇りとして保存しようと北小国村・南小国村の財産組合で付近の土地と共に買収されて保存されることになりました。

現在は、小国町の所有となり、地元のシンボルとして地元のみならずと共に懸命に養生して大切に保護されています。形状は変わってしまいましたが、その後も残った枝ぶりの樹勢は、「良好」と診断されています。

倒木した一部は、世界的彫刻家・豊福知徳氏によって彫刻モニュメント「たてとよこの構造」として生まれ変わり、宮原の「あみだ杉の館」に設置されています。〔写真〕下

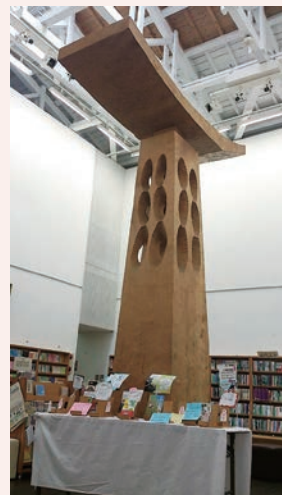

小国町の中心(国道212号線と国道387号線の交差点)から、387号線を黒淵・津江方面に約4.5キロ。坂本善三美術館からは、約1キロ。