



# 広報おぐに

2014

4

平成26年

## 誰かを誘って出かけよう！ 杖立温泉 鯉のぼり祭り 4/1(火)～5/6(火)

杖立川の上空を3500匹の鯉のぼりが泳ぎます。今年で34回目を迎える杖立温泉鯉のぼり祭りは、4月1日(月)から5月6日(月)まで開催中！ゴールデンウィーク期間中は、イベントも。ぜひ、お出掛けください。

5/3 小国中学校吹奏楽部演奏会・子ども向け遊具ほか

5/4 子ども向け遊具ほか

5/5 成長祈願祭・お地蔵様供養祭等の神事

5/3～5/5(内1日)

小国町生活改善グループの朝市

全期間 鯉のぼり写真コンテスト・鯉のぼり絵画コンテスト

☎杖立温泉観光協会 ☎(0967)48-0206

### Contents

2 平成26年度施政方針

7 話題

9 みんなの人権

10 産業

11 福祉・観光

12 防災・防犯

13 子育て・教育

14 公立病院

15 募集・お知らせ

17 おぐにのカレンダー

18 小国のお宝

2013 おぐにフォトコンテスト  
グランプリ作品「春の夢」



平成26年度 小国町一般会計当初予算

57億2,600万円

平成26年度の当初予算が、3月定例議会で承認されました。

一般会計：歳入予算の状況

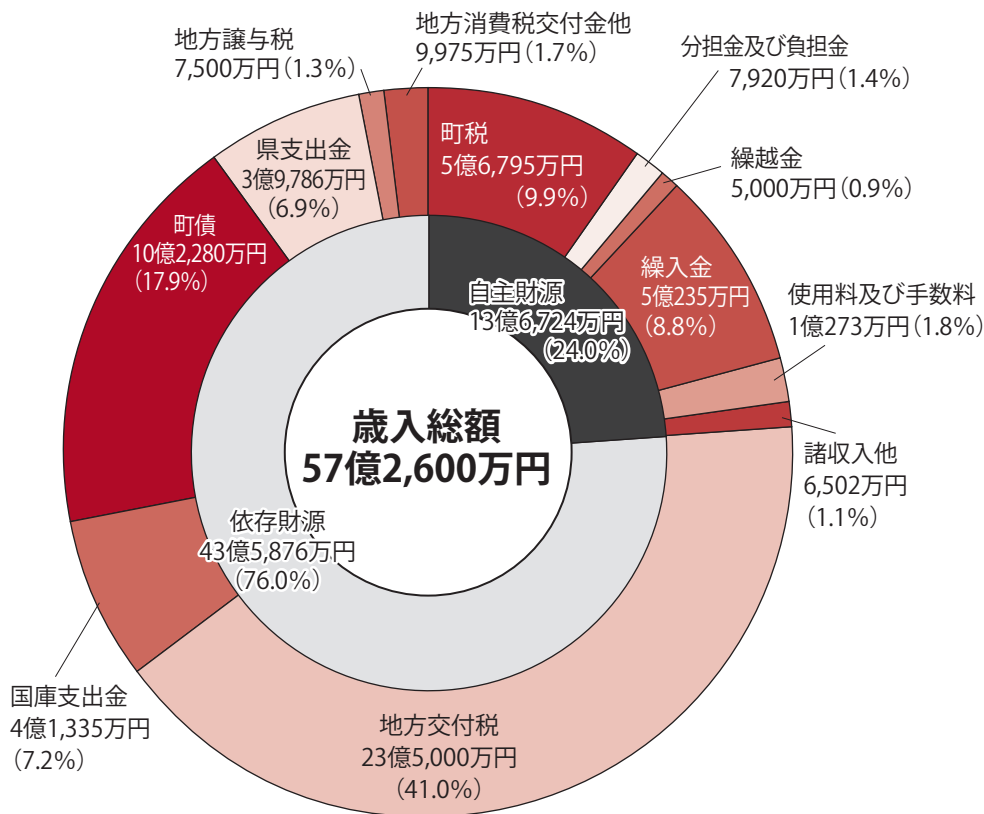

平成26年度 施政方針

平成26年3月小国町議会定例会で、北里耕亮町長が平成26年度施政方針を述べたので、小国町の財政と主な取り組みを紹介します。

財政

小国町総合計画を基礎とし、各種事業計画等との進行管理や整合性の確保を図ります。同時に国や県の動向も注視しつつ、効率的な視線に立った財政運営や、独自の改革に向けた方向性を示すことに努めます。

自主財源とは・・・町が自主的に収入することが出来る財源のことです。

依存財源とは・・・国や県が定めた額を交付されたり、割り当てられたりする収入のことです。

主な歳入項目

- ◆町 税 町民税、固定資産税、軽自動車税、たばこ税など
- ◆地方交付税 国が、町の様々な状況に応じて交付するもの
- ◆国庫支出金・県支出金 国や県から事業を行うために交付されるもの
- ◆町 債 事業を行うために借り入れるもの
- ◆繰入金 基金などから繰り入れるもの

◆議会費

議会の運営経費

◆総務費

町の行政、財産、企画、地籍、光ファイバー、環境モデル、税、選挙などの経費

◆民生費

福祉向上、障がい者・老人・児童福祉のための経費

◆衛生費

各種検診、予防接種、し尿・ごみ処理等のための経費

◆農林水産業費

中山間地域等直接支払、家畜改良、循環型農業、有害鳥獣対策、間伐材利用促進、林道整備などの経費

◆商工費

ゆうステーション、リフォーム助成、観光振興、学びやの里などの経費

◆土木費

町道維持管理、新設改良、住宅建設などの経費

◆消防費

消防団、災害対策などの経費

◆教育費

学校管理、教育振興、学校建設（給食センター・プール・柔道場）などの経費

◆災害復旧費

災害復旧のための経費

◆公債費

借入金の返済のための経費

◆諸支出金

特別会計（国保・介護・美術館・農業集落排水・後期高齢）への拠出金

◆義務的経費

その支出が義務付けられているものです。

◆その他の経費

町が任意に支出するものや後年に形を残さない性質のものなどです。

◆投資的経費

資本の形成に効果があり、施設等がストックされ将来に残るものに支出するものです。

一般会計:歳出予算(目的別)の状況

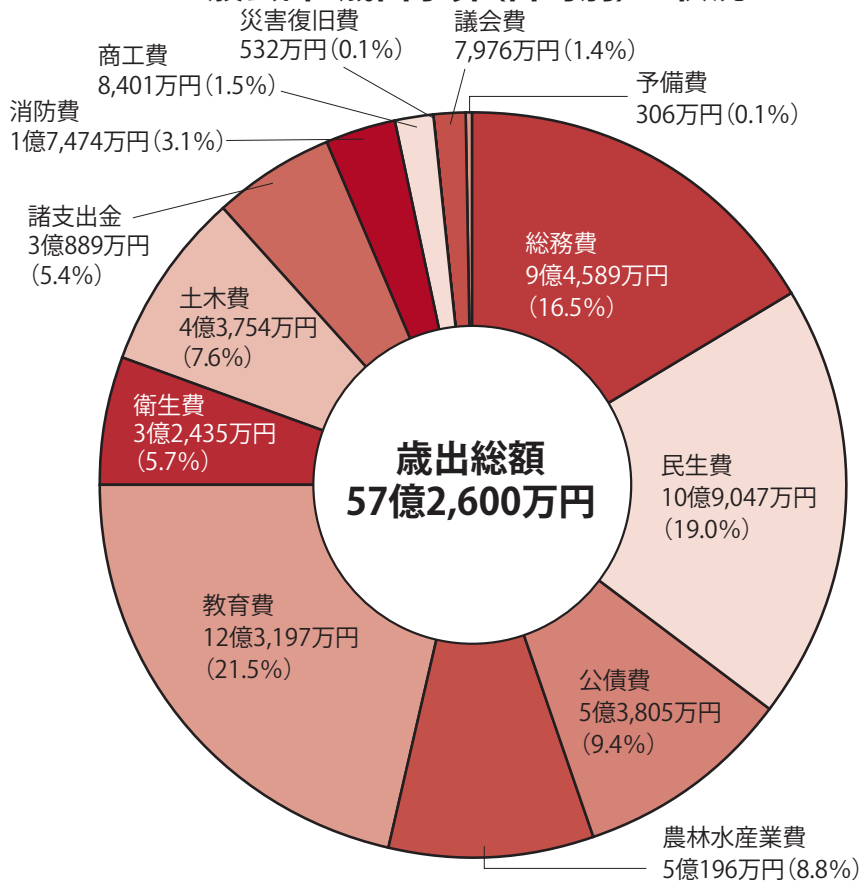

一般会計:歳出予算(性質別)の状況

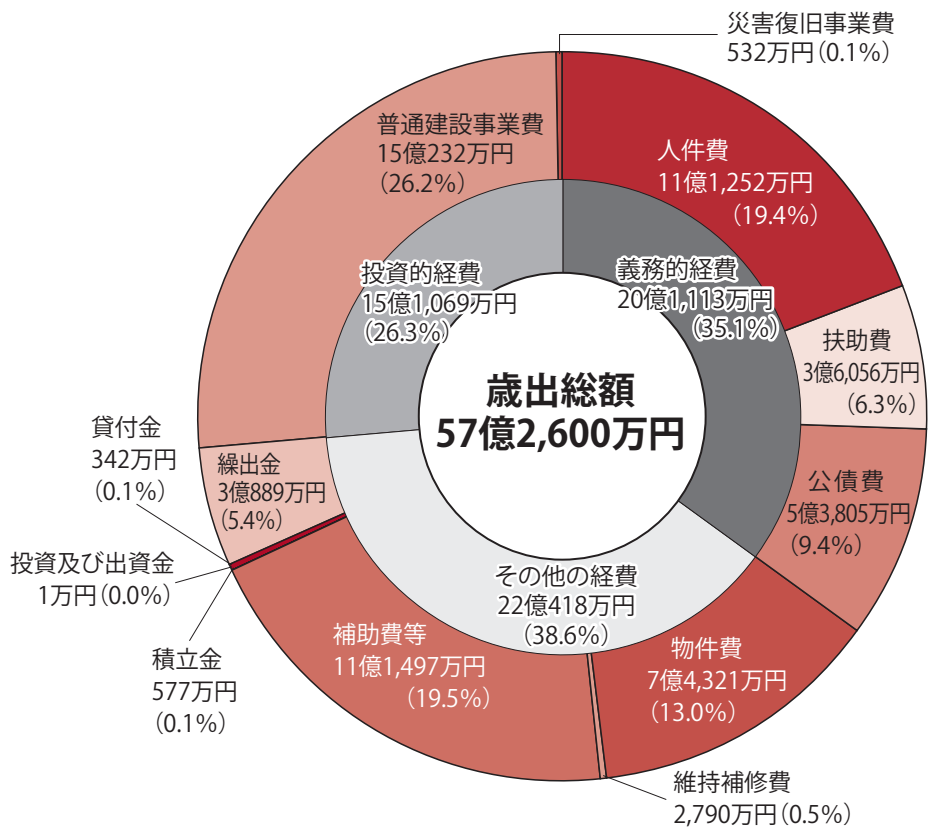

ここからは、各取り組みを紹介します。

**条例・規則のHPでの公開**

小国町の情報公開度を高める一環として、例規（条例・規則）をホームページ上で公開し、住民の利便性を図ります。

**防犯・交通安全**

交通の安全確保と犯罪の未然防止及び省エネによる環境保全を目的に、26年度も引き続き、LED防犯灯を設置する地域に対して防犯灯支給を行います（約360箇所程度を予定）。

**防災・消防**

自主防災組織の充実を図るため、組織のリーダー・サブリーダーなどを対象とした研修会の実施を計画しています。

また、万が一の大規模災害に備え、今年度も引き続き災害対策用備蓄品等の配備を引き続き行います。  
**社会保障・税番号（マイナンバー）制度対応準備**

個人番号（マイナンバー）制度について平成29年7月の全国での制度連携開始に向け、今年度から本格的な準備段階に入ります。

**環境モデル都市推進**

小国町の独特の地域資源を活用

し、環境に配慮した町づくり「地熱とバイオマスを活かした農林業タウン構想」を行い、低炭素化社会の実現に向けたさまざまな活動を行います。

具体的には、地熱等のエネルギーを利用した熱供給を行う「地域エネルギー創出モデル」、農林業に重点を置いた二酸化炭素の削減をめざした「低炭素型農林業活性化モデル」、一般家庭で排出される二酸化炭素を地域活動において削減する「コミュニティ活用型CO2排出削減モデル」の3つのモデルを構築し、「ゼロカーボンのまち」を創造します。

**地熱の現状**

町では、岳の湯・はげの湯地区において、地熱発電を目的とした動きがあります。地元「合同会社・わいた会」による1000KWの発電及び京葉プラントによる2000KWの発電です。京葉プラントにおいては、水源の協定書を町と協議中です。また、個人による既存泉源による小規模バイナリー発電も計画されています。

**移住定住**

小国町へ移住したい人が「住まい」を探していることを踏まえ、町、木魂館、小国ツーリズム協会が連携し、移住希望者に紹介することができ

る空き家情報の収集に努めます。

**公共交通**

町内を走行している路線バスと乗合タクシーの住み分けや町外への交通手段の確保について、コミュニティバス検討特別委員会の中で検討していきます。

**行政情報伝達**

エフエムは、円滑な放送の維持のため、老朽化した機器の一部更新を行います。

平成26年度防災減災事業の申請を行い、通常は光ケーブルを利用し、災害時光ケーブルが断線した場合、FM告知端末を活用する屋外放送施設の更新を行う予定です。

**観光振興**

北里研究所の寄附のもと、改修工事3年目を迎える北里柴三郎記念館が今年の10月にグランドオープンします。町としても研究所に敬意をこめた開館式典を計画し、今後の来館者の増加をめざします。

杖立温泉の蒸し湯や湯治スタイルを広くアピールし、わいた温泉郷と共に、良質で豊かな温泉の町おぐにとして、一味違う温泉ファンの来訪をめざします。

南小国町と連携を密にし、共同した小国郷観光マップを作成します。

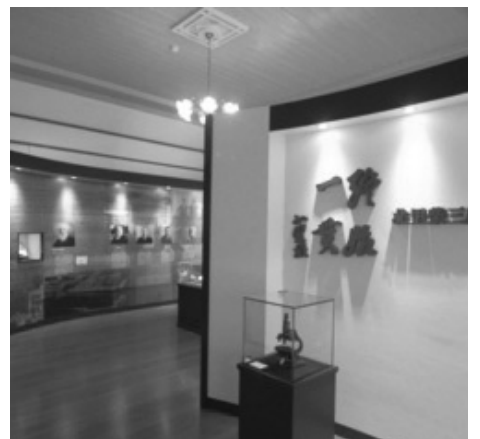

**農業振興**

今年度から「経営所得安定対策事業」が見直され、米の直接支払交付金が削減されるなど農業政策が大きく転換されます。引き続き、「中山間地域等直接支払交付金事業」に取り組み持続的な農業経営を支援していきます。

また、後継者の育成確保のための活動を支援していきます。

**畜産振興**

小国ジャージー牛のさらなるブランド化の検討と肉用牛と共に耕畜連携による飼料づくりの推進と草地維持などによる自然景観保全も引き続き支援し、小国畜産業のさらなるブランド化を促進していきます。





**担い手育成推進**

少子高齢化などによる農業後継者不足を支援するため、本年度から新たに若手農業者組織を支援すると共に、専業農家の親元に就農する新規農業者に対して一定の期間助成することとしています。

**循環型農業**

葉野菜の里小国を含めた産業活性化のための「循環型農業」については、今年度は町内から出る食物残渣を活用した小国町オリジナル堆肥の販売を行い、安心安全を売りにした薬味野菜の生産から販売に取り組んでいきます。

また、町外への販売についても検討していきます。

**有害鳥獣対策**

有害鳥獣の被害は、高齢化や後継者不足等による荒廃農林地の増加に伴い深刻な問題となっています。本年度も、引き続き「有害鳥獣被害防止補助金」、「野生動物生息数適正管理助成金」、「有害鳥獣駆除補助金」、「有害鳥獣防除柵設置事業」により被害の縮小に努めていきます。

**林業振興**

林齢の平準化や集約施策、林業担い手育成対策、販路拡大を目的とした事業に取り組みます。木育事業もさらに全国へPRすることにより、小国杉の良さと付加価値を広めながら、今後も森林経営計画に基づき、環境に配慮した適正な管理による森林づくりを行っていきます。

**商工振興**

農商工連携の拠点としての役割を担うゆうステーション周辺整備のための実施設計に取り組みます。さらに、商工業者への設備投資に対する利子補給も引き続き行っていくと共に、昨年から始めた「小国町住宅リフォーム助成事業」による町内居住者の住環境の整備と併せて商工業者の仕事確保に努めていきます。

**団営土地改良事業費**

国の農業農村整備事業交付金を活

用し、今年度4地区の水路整備工事を計画しています。

**林道費**

県の補助金を活用して、高花線と岩ノ上線の舗装工事を計画しています。

**道路維持費**

「橋梁長寿命化修繕計画」に基づき、老朽化した橋の架け替え工事を計画しています。また、町道の側溝、排水施設、路側、法面等の維持工事も併せて実施していきます。

**道路新設改良費**

町道改良は、引き続き社会資本整備総合交付金並びに電源立地交付金等を活用し、本年度は下滴水線、小原田寺尾野線、明里線、石井尾園線、対岸線、蓬萊線（歩道）、以上6路線の工事を計画しています。

**住宅管理費**

引き続き社会資本整備総合交付金を活用して、老朽化した住宅の解体撤去と柏田住宅の浴室改修に取り組みんでいく計画です。

**住宅建設費**

社会資本整備総合交付金を活用して、既存の倉原住宅地における建て替えの設計を計画しています。

**水道事業**

平成20年度から進めている老朽化

した配水管の布設替工事を、今年度も引き続き宮原地区で実施します。

**地籍調査**

大字黒淵の杉平、手水野、室原などA116.43K<sup>2</sup>の一筆地調査及び測量をおこないます。

昨年度に実施した一筆地調査地の地籍図の閲覧及び地籍簿の作成を行ないます。

**徴収**

昨年度から行なっている阿蘇郡市全体7市町村による併任徴収において、今年度も更に連携を深め共同して納税の公平性を図るため税込率の向上に努めます。

**行政相談**

消費生活相談は安全・安心な消費生活の実現を図るため、熊本県消費者行政活性化基金を活用して消費生活相談窓口の体制を今後も継続し、相談体制の維持・強化を図ります。

**人権啓発**

隣保館交流促進事業（ふれあい教室等）や隣保館開設20周年記念の人権啓発フェスティバル・各種人権研修会等を開催し、町民の人権教育及び人権啓発の推進に努めます。

**社会福祉**

社会福祉協議会や民生委員協議会等と連携し、地域の見守りシステム

をさらに強化していきます。障害者やひとり暮らしの高齢者などの平常時の安否確認とともに災害時の要援護者対策など、安心して暮らせる仕組みの充実をめざしていきます。

消費税増税に伴う対策として、臨時福祉給付金・子育て世帯特例給付金に関する事務を、遅滞なく進めていきます。

**障害者福祉**

サポートセンター悠愛の支援体制が充実してきています。本年度は第4期障害者福祉計画を作成し、さらにきめ細やかな障害者福祉政策を進めていきます。特に、阿蘇郡市内の他の自治体と連携しながら、相談支援事業の充実を図っていきます。

**老人福祉・介護保険**

本年度は、介護保険制度の大きな改革が見込まれるので、的確な情報収集と十分な検討を行っていきます。

地域支援事業として、介護予防健診の実施により要支援・要介護になるおそれの高い高齢者をできるだけ早く把握するとともに、はつらつ運動教室、元気クラブ（13箇所）の運営、ミニデイサービス、筋力トレーニングなど、介護予防事業を積極的に展開していきます。

養護老人ホーム木野里荘の運営

は、旧小国学園の時のように、小国町社会福祉協議会へ事業譲渡ができないかの検討を行っていきます。

**児童福祉**

子ども子育て支援計画を策定し、平成27年度からスタートする、「子ども子育て支援新制度」に対応できる仕組みづくりを整備していきます。

また、関係機関との連携を図り、児童虐待防止などに努めていきます。

**健康づくり**

本年度も、住民健診の充実を図り、健診を受けやすい工夫を行っていきます。がん検診は、無料クーポンの利用を促進するなどにより、受診者の増を図っていきます。特定健診や保健指導、重症化予防のため健診受診後のフォローにも、力を入れていきます。

また、保育園、小中学校でもフッ化物洗口を開始するなど、歯科保健の充実にも努めていきます。

**感染症対策**

本年度は、水痘、成人用肺炎球菌ワクチンが、任意接種から定期接種化される見込みです。保護者への適切な情報提供と、町内外の医療機関と連絡を取り合いながら、希望者が適切に接種できるように、努めていきます。

**国民健康保険**

国民健康保険は、前期高齢者の増加に伴い、療養給付費の増が危惧されます。健全な会計運営のためにも、特定健診の健診率向上や特定保健指導の充実など、保健事業に積極的に取り組んでいきます。

**保育園 子育て支援拠点**

年々、0・1歳児の入園希望が多いものの全体の園児数は減少していますが、一人ひとりの子どもたちを大切にしたい保育を基に、今年度から木育を進めていきます。木に触れ合いながら木の温かさを感じ、木や山に関心を持ち、小国の環境を活かした木育を始めます。今年度は子育て支援拠点を中心に木製遊具を整えていきます。

また、町内4園の現状や将来を見据え、施設の改築や統合について検討を進めます。

**学校教育**

小国型小・中一貫教育に取り組んで6年目。「英会話科」「小国学」「確かな学力の向上」を中核に据えた小国型教育の推進は、学校生活の中で、落ち着いて勉強、運動に取り組むことが出来、確実にその成果が表れています。

また、学校施設整備として、給食



センター、多目的施設、小・中学校併用プール、柔道場建設を行いいます。柔道場は、地元産材の積極的な活用を図ります。小国高校に対しては、今年も特色ある学校づくり（高校の魅力や、学力の向上をめざし、進学や就職の充実を図る）のための支援を行っていきます。

**社会教育**

今年是小国町林間広場で、全日本中学生ホッケー大会が開催されます。小国町もこの大会が、大成功に終わるようみんなで協力して大会を盛り上げていきたいと思えます。





“その差！わずか1秒！”

第37回大字對抗駅伝大会

宮八が3連覇で、最多優勝回数  
(10回)も塗り替える

毎年恒例の大字對抗駅伝大会が、3月2日に開催されました。大会前には大雪に見舞われ開催が心配されましたが、大会当日は、寒さも和らぎ、絶好のコンディションの中でスタート。

今年は、各大字から8チーム、オープン参加として4チームが出場し、熱戦が繰り広げられました。

前半戦は、下城が1区から3区まで区間1位の走りを見せ一歩

リード。それを他のチームが追う展開となりましたが、中盤から終盤にかけて安定した走りを見せた宮八が1位でゴール、2位に西里、3位に黒淵と続きました。

後半戦は、前半戦と違い、序盤から順位が入れ替わる展開。序盤は北里、西里、宮八の競り合い、中盤では倉原が追い上げ一時トップとなりましたが、終盤にかけ一気に追い上げを見せた西里が抜け出し、そのままゴール。後半戦を制しました。

総合では大接戦の末、宮八が制し、昨年に続いて総合優勝を果たしました。

総合タイムでも、宮八が前回の4秒差に続き、今回は1秒差で2位の西里を退けて大会は終了しました。大会運営にご協力頂いた消防署

警察署をはじめ、交通指導隊、交通整理員、各チームの世話人のみなさん、ありがとうございました。なお、結果は次のとおりです。

◆総合順位

- 優勝 宮八 1時間34分59秒
- 準優勝 西里 1時間35分00秒
- 3位 黒淵 1時間36分56秒
- 4位 北里
- 5位 下城
- 6位 上田

◆前半順位

- 1位 宮八
- 2位 西里
- 3位 黒淵

◆後半順位

- 1位 西里
- 2位 北里
- 3位 黒淵

◆前半区間賞

- 1区 石橋忠範(下城)
- 2区 渡邊誠次(下城)
- 3区 山中聖志朗(下城)
- 4区 穴井晃太(殿町)
- 5区 高野正義(黒淵)
- 6区 河津 勝(宮八)
- 7区 秋吉玲志(上田)
- 8区 綿貫純也(宮八)
- 9区 北里真由(北里)
- 10区 室原佳恵(黒淵)

◆後半区間賞

- 1区 江藤哲太(北里)
- 2区 上野珠実(殿町)
- 3区 高野 瞬(宮八)
- 4区 時松祐次(北里)
- 5区 秋吉信宏(上田)
- 6区 飯沼こころ(倉原駅伝部)
- 7区 坂田英之(宮八)
- 8区 秋吉 舞(西里)
- 9区 二田水良一(西里)

新人職員紹介

建設課 河津 剛



生まれ育ったここ小国町で住民のみなさんとともに明るく元気にもっと盛り上げていきたいと思ひます。そして、小国町に必要な人材になれるよう頑張りますのでよろしくお願ひします。

福祉課 高村沙央里



生まれ育った小国で働くことができ、とても嬉しく、誇りに思っています。まだ慣れない面もありますので、日々勉強しながら覚えていきたいと思ひます。そして、いろんな人から必要とされ、頼られるような人になりたいです。精一杯頑張ります。よろしくお願ひします。

保育園 穴井敏一



男性保育士は少し珍しいですが、高校まで続けていた野球で培った体力を活かして、子どもたちの遊びをリードできる保育士になりたいと思ひています。まだまだ分からないことばかりですが、保護者や小国町の方々に信頼されるよう頑張りたいです。

第65回卒業証書授与式

小国高校の卒業式が3月1日に行われ、男子28人、女子39人、計67人が多くの来賓や保護者が見守る中、3年間で過ごした学び舎を巣立っていきました。

学校長が、「江戸末期の篤農家である二宮尊徳は、『大事を成さんと



欲せば、小さなことをおこたらず勤べし』と言っている。本校で日ごろ大切にしている『凡事徹底』と重なります。これからの人生においてもこれは変わることのないものでしょう。志を高く掲げて、努力を続け、失敗を恐れず積極的に挑戦し続けてください」と式辞を述べました。

卒業生代表の磯崎結衣さんは、「私たちが18年間大切に育ててくれた保護者の皆様、いつも温かく見守ってくださった地域の皆様、ありがとうございました。今私たちの後ろ姿は皆様の目にどのように映っていますか。小学校、中学校を卒業したとき、そしてこの小国高校に入学したときよりも大きく頼もしくなっていますか？ まだまだ心配なところがあると思いますが、でも、私たちの力を信じて、これからも応援してください。凡事徹底の言葉を忘れることなく、コツコツと努力を積み重ね、皆さんの耳に私たちの活躍を届けられるよう、頑張りたいと思います」と答辞を述べました。

卒業生の皆さん、卒業おめでとうございます。4月から新しい生活が始まりますが、元気に第一歩を踏み出してください。

新しい展覧会が始まりました  
「すべては自然から教わった」  
——坂本善三の芸術論——

坂本善三美術館では現在「すべては自然から教わった ——坂本善三の芸術論——」という展覧会を開催しています。

善三先生は、戦後内牧に住んでいるときに、外輪山の上から阿蘇全体の雄大な風景を毎日眺め続け、一つの真理のようなものをつかみ取ります。「自然の中に存在するすべてのものは、どれも同じ大きさで存在しているのだ」ということです。

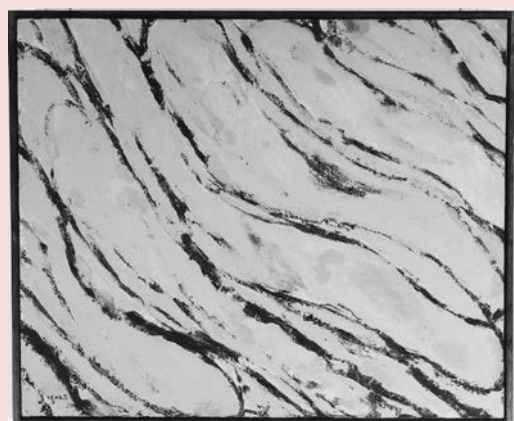

言葉に出してみると当たり前に

聞こえますが、実は、抽象画の本質と通じる考え方なのです。たとえ、根子岳の絵を描いたら、根子岳が主題で空は背景ということになります。しかし、自然の中において、根子岳が空よりも重要だということはありません。どちらも等しい存在価値をもっているはずで、そんな自然の摂理をそのまま作品にしたのが抽象画なのです。抽象画は、「○○の形」というようなはつきり分かる形がない代わりに、どれが主題でどれが背景ということもありません。画面上がどこをとつても同じ大事さで描かれています。善三先生の抽象画は、阿蘇から教わった自然の摂理から生まれたものなのです。

美術教室参加者募集のお知らせ

坂本善三美術館では、今年も「美術教室」を開催します。詳細については、16ページをご覧ください。

問 坂本善三美術館

☎ 46-5732



人権劇団「光座」第8回公演



小国郷の有志を中心に結成された人権劇団光座の公演が3月8日、J A阿蘇小国郷情報企画センターで行われました。

光座は小学生から60歳代まで、幅広い年齢層の様々な職種のメンバーで組織され、今年で8回目。たくさんの想いを持って結集し、仕事が終わった夜に集まり練習を重ねて、公演日を迎えました。

当日配布された光座のパンフレットには「光座には、座員のすべての人に『居場所』と『出番』『役割』があり、誰かを頼り、誰からか頼られていることを、五感を通して実感することができていると思っています。」との一文があり、この経験も、自分自身を見つめるきっかけとなり、また、人に対してやさしくなれる一つの方法ではないかと思えます。

今回、再演された「ひやくまんつぶの涙」は、熊本市食肉センターに勤める坂本義喜さんをモデルに、

主人公とその家族の姿を軸とした物語。来場した約2百人の中には、坂本さんの経験談を題材とした絵本『いのちをいただく』を読んだことのある方や坂本さんの講話を聞いたことがある人も多く、大人にも子どもにも身近なテーマだったようです。

来場者の感想を紹介します

◎命、仕事、家族、見えない物、聞こえない声、いろいろなことを考えました。大切にしていきたいものを守り、広げていける人になりたい。  
◎私の小さい時にも牛を飼っていた、私も養っていたので、坂本さ

んのような思いで命を肉にしていたに感動し、自分もそんな生き方がしたいと思います。きついこともあるけれど、みんなの笑顔がみたいから…自分が気持ちのいい生き方をしたいから、一つひとつ向き合っていきます。

◎心のメンテナンスができました。となりで号泣する息子を見て、その涙でまた、心があらわれました。

◎ぼくは、動物や鳥や虫や魚を大切にしようと思えました。なので、ぼくは、食べ物を残さず食べようと思います。

小国郷男女共同参画セミナー開催

小国郷男女共同参画セミナーを3月9日、小国町隣保館で開催しました。人事マネージャー・カウンセラーなど多方面で活躍の中野ひろみさんを招き、『動きはじめた女性たちへのエール』と題し、主に日本人の価値観の変化そして生きてゆく上でのアドバイスに加え、男女での発想原点の違いや、女性の生き方についても熱く講演。海外勤務経験での気づきや今の時代の子ど

もたちの教育についても触れました。特に小話『人生を愉しむ』や『愛のコーヒーカーップ』理論では、会場中に共感の頷きと笑い声があふれました。「物事は考え方次第：人生はいくらでも愉しくなる」、「過去と相手は変えられない。でも、未来は変えられる」との言葉がとても印象的でした。



# 森林のたより

181

小国町  
森林組合

☎ 46-2411

## 木材価格の状況

春の小国杉優良材市が3月17日に若宮共販所で開催されました。当日は、40社近くの買上業者が参加。

3月は、数十年ぶりの大雪や雨の影響で昨年より販売数量は昨年を下回りましたが、大型工場への特約販売も継続して実施されているので、価格安定に繋がっています。

近隣の市場より高めの相場で取引されているので、出荷希望者は一度ご相談ください。

今後も皆様のご要望に答えられるよう、また、有利販売ができるよう努力いたしますので、更なるご協力をお願いします。

## 木材市況状況

(単位:円・1立方当たり)

共 販 日	3月3日		3月17日			
販 売 数 量	914m <sup>3</sup>		2,029m <sup>3</sup>			
販 売 金 額	9,785千円		24,441千円			
総 平 均	10,701円		12,043円			
樹種	長さ	直径	直 材	直材高値	直材平均	直材高値
杉	4m	10~13	10,590	10,690	10,780	19,000
		14	11,200	12,100	12,400	12,600
		16~18	12,450	12,980	13,150	13,890
		20~22	13,700	13,800	14,300	15,290
		24~28	14,480	15,700	15,310	16,300
		30cm上	12,670	14,100	15,060	45,000
	3m	10~13	-----	-----	8,390	8,390
		14	12,300	12,300	11,500	11,500
		16~18	12,980	14,600	12,660	14,600
		20~22	14,380	14,500	13,630	14,300
		24~28	14,320	14,600	14,160	14,290
		30cm上	15,400	15,600	13,430	16,500
	2m	16cm上	5,000	5,000	5,000	5,000
	6m	14~18	-----	-----	-----	-----
		20~28	16,290	16,900	14,160	14,700
30cm上		-----	-----	16,600	45,500	
桧	4m	10~18	-----	-----	13,860	17,800
		20~28	-----	-----	18,000	18,600
		30cm上	-----	-----	18,700	26,200

## 優良材の高値は次のとおり

- 「スギ」
- ・ 6mφ58cm 4万5千円
- ・ 1立方当り 4万5千円
- ・ 4mφ58cm 4万5千円
- ・ 1立方当り 4万5千円
- 「ヒノキ」
- ・ 8mφ28cm 3万円
- ・ 1立方当り 3万円

次回の優良材市は、5月16日に予定しています。



## 造林・間伐作業に関する注意事項

間伐補助金の対象になる間伐率が、20~40%になります。この条件に合わない箇所は、対象にならないので間伐率には注意してください。

## 社 協 告 知 板

この度、次の方々からご寄付いただきましたので、お礼とともにお知らせ致します。

### ◎香典返しとして

- 宮原関田 吉井 英子様
- 故人 キヨ子様
- 下城池鶴 三苫 栄祐様
- 故人 武祐様
- 宮原下広瀬 松崎 英之進様
- 故人 マキヨ子様
- 宮原508-5 佐藤 幸紀様
- 故人 忠袈様

### ◎寄付として

- 小国高校生徒会 様
- (小国高校フェスティバルバザー収益金)

皆様からいただきました寄付金は、小国町の社会福祉事業に有意義に使わせていただきます。

小国町社会福祉協議会



## 後期高齢者医療被保険者のみなさんへお知らせ

### 後期高齢者医療制度の対象者

75歳以上の人（75歳の誕生日から自動的に加入）  
65歳から74歳までの人で、一定の障がいがある人（市（区）町村に申請し、広域連合の認定を受けた日から加入）

### 平成26・27年度の保険料率が決定しました

後期高齢者医療制度の保険料は、2年ごとに見直されます

平成26年度・27年度保険料率

均等率額 47,900円 所得割率 9.26%

保険料額（年額）＝均等割額（47,900円）＋所得割額〔（総所得金額等－33万円）×（9.26%）〕

※上限額が年額55万円から57万円へ変更となりました。

### 平成26年度後期高齢者医療保険料の納め方

後期高齢者医療保険料は、特別徴収（年金からの差引）または普通徴収（納付書または口座振替）により、納めることになります。

◎特別徴収の人 平成26年4月から、年金からの差引きにより保険料を納める。

◎普通徴収の人 平成26年7月から、納付書または口座振替により保険料を納める。

## 阿蘇世界文化遺産リレーコラム ～ 守ってきたいわがまちの景観と人々 ～

### 鉄道が残した「幸野川橋梁」

担当：小国町

小国町には30年前までの30年間、鉄道が走っていたことをご存知でしょうか。小国町を走っていたのは、旧日本国有鉄道（国鉄）の「宮原線（みやのはるせん）」です。

宮原線は、佐賀県、福岡県、熊本県、大分県を鉄道で結ぶという壮大な計画の一部であり、戦前から部分開通していました。しかし、戦争の激化や資材不足などのため事業が停止。戦後に事業再開され、昭和29年に小国町宮原から大分県恵良までの6つの駅を結ぶ、全線26.6キロが開通しました。農林業への活用が期待された宮原線でしたが行き止まり路線だったこともあり利用がのびず、国鉄の経営改善も重なった結果、昭和59年に全線廃止となりました。全線開通していた期間は、30年間でした。

宮原線の線路跡は、現在、一部分が遊歩道として整備されています。遊歩道は、北里柴三郎記念館から宮原まで約4キロの距離があり、途中、鉄道のために造られたトンネルのなかや、アーチ橋のうえを歩いていくことができます。遊歩道にあるアーチ橋のひとつ、『幸野川橋梁』は、骨組みに鉄筋ではなく竹を使った「竹筋橋」と言われています。優美なアーチを描くこの橋が、雄大な自然のなかに立つ姿は、建築物と自然との調和を感じさせてくれます。（平成14年 国登録有形文化財）

### 「世界遺産こぼれ話」－世界遺産と草原の保全・再生－

上記の宮原線のような線路跡や、工場、港等「人々が営んできた産業の姿を今に残す」施設は、現役で稼働しているものや既に役割を終えたものを含めて「産業遺産」と呼ばれています。

今回、世界文化遺産として国からユネスコへ推薦された「明治日本の産業革命遺産（本県の万田坑・三角西港を含む）」も「産業遺産」の集合体であり、稼働している工場・港等を含む世界遺産の新しいジャンルとして、最近注目されてきています。世界遺産というと、「厳しい保護・保全」が注目されがちですが、地域の生活・産業と密接に結びついているものについては、お互いバランスをとることが可能なシステムとなっています。





# 消防署だより 北部分署 168

火災・救急救助は  
119番  
お問い合わせは  
46-4411番

## 火災予防ポスター表彰

全国火災予防運動(3月1日〜7日)の実施に伴い、防火思想の普及啓発のため、阿蘇郡市の小学四年生を対象に火災予防ポスターの募集を行いました。

その結果、小国小学校から1作品が入賞しました。たくさんの方の応募ありがとうございました。

入賞結果は、次のとおりです。

### ◇努力賞

佐藤 修次さん



## 大字對抗駅伝大会

### 北部分署チーム初参加

3月2日に毎年恒例の大字對抗駅伝大会が開催され、北部分署チームがオープン参加枠で初出場。これは全国一斉春の火災予防運動の実施に伴い、地域住民の皆様へ火災予防の啓発を目的として、後半の部のみ参加しました。

出場した隊員全員が一丸となりゴールまでタスキをつなぎ、火災予防を呼びかけました。たくさんの方の声援ありがとうございました。



## 地域安全コーナー

### 銃砲の一斉検査

次の日程で、銃砲(猟銃・狩猟刀)の一斉検査を実施します。通知書記載内容を確認の上、受検してください。

所持者は、受検することが法律で義務付けられているので、通知書をご覧の上、必ず受検してください。



### ◇小国町

4月16日(水)

午前9時半から正午まで

小国警察署3階会議室

### ◇予備日

4月18日(金)

午前9時半から11時半まで

小国警察署



# おくにけいさつ

## 地域安全コーナー

230

通報・相談先  
46-2110

## 愛車にカギかけしてありますか？

「自転車(バイク)を盗まれた」、「車上ねらいの被害に遭った」という経験はありませんか。また、そういう人の話を聞いたことはありませんか。

ほんの少しの時間だからと、カギをかけずに、またはカギをつけたまま、その場から離れることをしていませんか。盗まれてから後悔するより、カギかけの習慣を身につけて盗難の被害を防ぎましょう。

※自転車から離れるときには、前カゴなどに荷物を置いたままにしないことも重要です。

※自転車(バイク)と同じく、自動車から離れるときにも、カギかけの習慣を身につけましょう。



## みんなでつくろう

## 安心の街・小国郷



## 子育てコーナー



笑顔いっぱいの交流会

### 今日からあなたも聞き上手

昨日、子どもさんと、どのような話をしましたか?思い出してみましょ。

「ただいま! あのね…」子どもが話しているのに聞き手が次のような対応をしたら、子どもはどのように感じるでしょうか。

- ①他の事をしながら聞く。
- ②話している途中で話を切ってしまう。
- ③話しより先に「～になるんでしょ」と言ってしまう。

どうしたら『聞き上手』になれるのでしょうか。日頃から言葉だけでなく表情や気持ち等でつながることが大切です。つまり、理解するためには話している人を『見る』ことが重要なのです。認め・褒め・励まし・伸ばそうとする『多様な見方』を心がけましょ。

## 子育てカレンダー

**カ** カンガルーのぽっけ      ●子育て支援拠点      ☎ 46-6656  
**パラソル** パラソルセンター      ●パラソルセンター      ☎ 46-5720  
**開発** 開発センター

### ★自由遊び **カ** 9:00~15:00

(活動内容により時間帯を変更することがあります)

4/16(水) 4/18(金) 4/21(月) 4/22(火)  
 4/23(水) 4/24(木) 4/25(金) 4/28(月)  
 4/30(水) 5/ 2(金) 5/ 3(土) 5/ 7(水)  
 5/ 8(木) 5/ 9(金) 5/12(月) 5/13(火)  
 5/14(水) 5/15(木)

### ★ぽっけの日

4/17(木) こいのぼり作りと茶話会      **カ** 11:00~  
 5/ 1(木) 善三美術館でリフレッシュ      **カ** 11:00~  
 5/15(木) ママ主催:ほっと・カフェ      **カ** 13:30~

### ★おもちゃ図書館“ミルク” **パラソル** 9:00~11:30

4/27(日) 5/10(土)

### ★なかよしくまさん **パラソル** 10:00~11:50

4/24(木) おもちゃであそぼう  
 5/ 8(木) Smile mam mam

### ★その他

5/ 7(水) ブック・スタート **開発** 13:30~  
 5/12(月) 絵本読み聞かせ **カ** 11:40~  
 5/13(火) 子育てひろば  
 [内容未定] **カ** 13:30~

## 図書室だより

あみだ杉の館 ☎46-3310

開館時間:月曜~土曜10時から18時

休館日:日曜 祝祭日



### 雨ふる本屋/日向理恵子

おつかいの帰り、雨に降られた少女が図書館に入ると、そこにはカタツムリが。後を追うと、着いたのは雨ふる本屋。ここにある本は、人間に忘れ去られた物語に、雨をかけてできあがるんだそう。しかし、最近うまくできない。そこで、少女は原因を調べに行くことに…。小学校中学年から。大人も楽しめるファンタジー。



### 雪だるまの雪子ちゃん/江國香織

野生の雪だるま、雪子ちゃんは、ある日空から降ってきた。好奇心旺盛な雪子ちゃんは、学校へ行ったりなわとびしたり大冒険をします。いずれは溶けてしまうけど、何事にも一生懸命な雪子ちゃんの大膽さからは、生きる勇気ももらえるでしょう。子どもから大人まで誰もが元気づけられるだろう一冊。

## 新着本ご案内



### 赤ちゃんからはじめる木のある暮らし /東京おもちゃ美術館

小国町でも、昨年秋から木育を推進する「ウッズスタート」が始まりました。本書は、木を取り入れた子育ての良さを、暮らしやおもちゃの活用など、さまざまな方向から入門書として紹介。身近な自然あそびのヒントやおすすめの絵本など、子育てに役立つ内容満載となっています。



### 電車をデザインする仕事/水戸岡 鋭治

「ななつ星in九州」をはじめ、JR九州観光列車のデザイン等で有名な水戸岡氏の流儀を綴った一冊。鉄道ファンならずとも、プロの仕事の流儀を知りたい人には、興味深い内容となっている。斬新なデザインで作られた車両や駅舎の作品と、仕事の裏側も紹介されている。

「内科」から「総合診療科」へ  
〜今こそ変革のとき〜

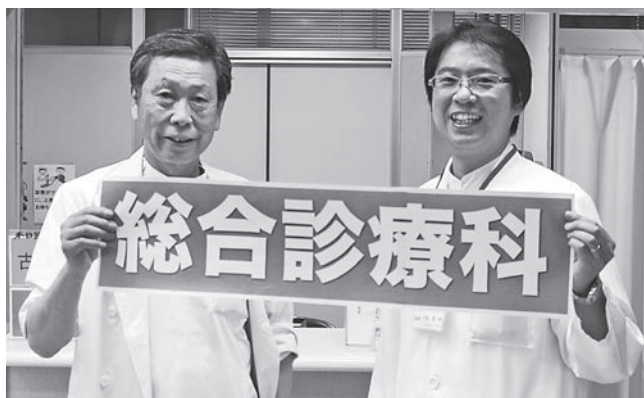

院長 坂本 英世 総合診療科・循環器科部長 片岡恵一郎

今年2月に、期せずして内科医が1人減ってしまうことが決まり、とうとう純粋な一般内科医が小国郷に1人もいなくなってしまうという事態に陥りました。この1ヶ月間、北里耕亮町長、坂本英世院長を中心に、病院をあげて、町をあげて、この大変な状況を打開しようとして努力しました。町民のみならず、皆さんの協力も含め、様々な動きが身を結び、なんとか4月以後の最低限の医師確保が叶いました。

ご心配いただいた多くの皆様に厚く御礼を申し上げます。

小国郷は、医師の数も住民の数も徐々に減少傾向であることは間違いないです。以前と同じ体制を継続していても環境の変化に対応することができなくなる事態が今後も起こりえます。そこで、今回の難局を機に、小国公立病院に1つのイノベーション(変革)を起こすことにしました。

2014年4月から「内科」という診療科をなくし、「総合診療科」という新たな診療科を作ります

総合診療科は、特定の臓器や病気をみるのではなく、患者さんを1人の「人」としてとらえ、総合的・多角的に診療を行う科のことで、当院の総合診療科で対応できる範囲は当院で治療を行い、専門医への紹介が必要な時は、速やかに専門医を紹介いたします。これまでの内科外来を担当していた医師に加え、外科、脳神経外科の医師も総合診療科の診療にあたります。そもそも、少子高齢化の進んだこの小国郷では、この様な総合診療医的な医師像が理想的であること

とは今始まったことではなく、既に、院長、副院長は総合診療医としての国内唯一の資格である、プライマリケア認定医を取得しています。医師不足を補いながらも、これまで以上に、全人的な医療を提供できる様、スタッフをあげて努力を続けていきます。

4月から、熊本大学総合診療科、血液内科、熊本赤十字病院、そして菊池恵楓園から支援医師を派遣していただき、なんとか、表の様な総合診療科の外来診療体制をつくりあげることができました。また、3ヶ月交代ですが、大学・日赤から、入院診療にあたることのできる常駐の内科系支援医師を1年間切れ目なく確保することができました。今後とも安心して、当院をご利用ください。

病院の診療体制の改革と、外部からの応援医師派遣でなんとか診療を継続できますが、小国郷の内科医不足は現在も続いています。今後も医師・看護師など医療スタッフの確保に、町民のみならず、ご支援・ご協力をよろしくお願ひします。

総合診療科 外来診療表

2014/4/1 現在

総合診療科	月	火	水	木	金
1診 予約外来	熊大 総合診療科	熊大 総合診療科	日赤医師 (週替)	熊大血液内科 (週替)	菊池恵楓園 楠原
2診 予約外来	熊大血液内科 山口	循環器科 片岡	熊大血液内科 山口	熊大 総合診療科	循環器科 片岡
3診 急患対応等	消化器外科 古閑	消化器外科 坂本	消化器外科 古閑	脳神経外科 山田	熊大血液内科 山口
	常勤医師		非常勤医師		



### 学校給食費の改定のお知らせ

学校給食費は、平成19年度の改定以来、7年間据え置いてきましたが、消費税の改正で、平成26年4月1日から消費税率が5%から8%に改定されたため、消費税増税分(3%)の引き上げをすることになりました。

保護者の皆さんには負担をおかけしますが、ご理解とご協力をお願いします。

◎改定後の給食費(月額)

小学校3,090円(改正前3,000円)

中学校3,700円(改正前3,600円)

◎納入月 4月～3月(8月を除く)までの11ヶ月

◎改定月 平成26年4月から

☎小国町教育委員会 学校教育係 ☎46-3317

### 「狂犬病予防注射」の料金が改正されます

今年4月1日から、国の施策により消費税が増税され、それに伴い、「狂犬病予防注射」の料金も同日から改正されます。「狂犬病」は発症すると、効果的な治療法がなく、100%死に至る恐ろしい病気です。町民の皆様のご理解とご協力をよろしくお願いします。登録料3,000円は、変更ありません。

なお、平成26年度狂犬病予防集合注射(春季)は、4月23日(水)、24日(木)に実施予定です。

◎狂犬病予防注射料金

(現行)2,500円 → (新料金)2,570円

☎小国町役場住民課 ☎46-2115

### 国税のお知らせ — 「領収証」等に係る印紙税の非課税範囲が拡大されました

現在、「金銭又は有価証券の受取書」については、記載された受取金額が3万円未満のものが非課税とされていますが、平成26年4月1日以降に作成されるものについては、受取金額が5万円未満のものについて非課税とされることとなります。

「金銭又は有価証券の受取書」とは、金銭又は有価証券を受領した者が、その受領事実を証明するために作成し、相手方に交付する証拠証書をいいます。

したがって、「領収証」、「領収書」、「受取書」や「レシート」はもちろんのこと、金銭又は有価証券の受領事実を証明するために請求書や納品書などに「代済」、「相済」、「了」などと記入したもの、さらには、「お買上票」などと称するもので、その作成の目的が金銭又は有価証券の受領事実を証明するために作成するものであるときは、金銭又は有価証券の受取書に該当します。

なお、詳しくは国税庁ホームページ(www.nta.go.jp)をご覧ください。最寄りの税務署にお尋ねください。

☎税務署 ☎22-0551 ※自動音声案内

### 個人住民税が引き上げられます

個人住民税の均等割額が全国的に年間1,000円引き上げられます(個人県民税500円、個人町民税500円)。

税額引き上げによる増収分は地方公共団体が実施する防災費用に充てられます。実施期間は平成26年度から平成35年度までの10年間です。皆さまのご理解とご協力をお願いします。

☎小国町役場税務課 ☎46-2130

### 空き家情報を募集しています

小国町では、町内への移住を考えている人のために、町内の空き家情報を集めています。

町内に家屋を所有し、そこに移住者を住まわせてもよいとお考えの場合は、小国町役場情報課までお電話ください。お電話では、家屋についてお尋ねします。

①所有者、②所在地、③ご連絡先

④家屋の概要(敷地面積、建築された年、設備、改修が必要かどうか、主要施設への距離など)

⑤価格(売却価格又は家賃額)

☎小国町役場情報課 ☎46-2113

### 危険物取扱者試験のお知らせ

◎試験地 熊本市、八代市、天草市、玉名市

◎願書受付期間 書面申請 4月14日～23日  
電子申請 4月11日～20日

◎試験日 6月8日(日)

◎試験種類 甲種、乙種第1～6種、丙種

☎消防試験研究センター熊本県支部

☎096-364-5005

### 春は行楽のシーズンです 食中毒に注意しましょう!

遠足や運動会、ハイキングなど、イベントが多い季節になりました。気温が高くなると、食中毒が起こりやすくなります。食品の衛生的な取り扱いを心がけましょう。

お弁当を作るときは…

- ・必ず食べる当日に作りましょう。
- ・作る前、食べる前には手をよく洗いましょう。
- ・食品は、中心部までしっかり加熱し、十分に冷ましてから清潔な箸で弁当箱に詰めましょう。
- ・お弁当は涼しいところで保管し、早めに食べましょう。
- ・食べ残しの食品は、思い切って捨てましょう。

4/16 ~ 5/15  
卯月 泉月

### 消費生活相談

☎消費生活相談窓口 ☎46-2208

火	4/22	5/13
木	4/17・24	5/8・15

◎場所 小国町役場1階相談室

◎時間 9:00~16:00

※訪問販売・悪質な商品販売で契約をしてお困りのかた、債務問題でお悩みのかたは、気軽にご相談ください。

※電話相談も受け付けています。

### 水道当番店

(有) 伊藤設備 ☎46-2231

4 20 日 (資) 小国資源開発 ☎46-4078

瀬尾設備 ☎46-3580

27 日 伊藤鉄工所 ☎46-2343

宮崎ポンプ店 ☎46-2236

(有) 宇野電器 ☎46-2240

29 祝 (有) 財津総業 ☎46-2819

キタザト商店水道部 ☎46-6148

(有) 産興 ☎46-2507

5 3 祝 (有) 穴井住設 ☎46-2331

宮崎水道 ☎46-5048

小野水道工事店 ☎46-3190

4 日 佐藤設備 ☎46-5174

たかの住設 ☎46-2731

北里電業水道設備(有) ☎42-1009

5 祝 大塚水工 ☎46-2163

志屋水道 ☎46-4625

(有) 伊藤設備 ☎46-2231

6 祝 (資) 小国資源開発 ☎46-4078

瀬尾設備 ☎46-3580

伊藤鉄工所 ☎46-2343

11 日 宮崎ポンプ店 ☎46-2236

### 学校公開日

5/15 木 小国小・小国中 9:30~12:30

### 税務告知板

☎小国町役場 税務課 ☎46-2130

今月の町税は、次のとおりです。

税額を通知書でご確認の上、納期期限内に納付をお願いします。

◎軽自動車税

◎納期限及び口座振替日: 4月25日(金)

### 美術教室参加者募集のお知らせ

坂本善三美術館では、今年も下記のとおり「美術教室」を開催します。どのコースも、初心者や道具のない人でも参加できます。興味のあるコースを選んで申し込んでください。

いずれのコースも、開催場所は、坂本善三美術館です。

参加費は、各コースも6回で、5000円(ファミリーコースは6回で1家族5,000円)です。ただし、別途材料費がかかる場合があります。内容など詳細については、美術館までお問合せください。

美術コース(全6回)

◎日時 5月~9月の毎月第3土曜(変則)  
13:00~16:00

◎対象 一般(中学生以上) 定員10人

◎内容 天然藍による型染め(講師:杉 枝里奈先生)  
道具は貸し出します。経験問わず。

手づくりコース(全6回)

◎日時 5月~10月の毎月第2土曜  
13:00~16:00(5月は14:00~)

◎対象 一般(どなたでも) 定員10人

◎内容 アクセサリー作り、草木染、布小物作り等

ファミリーコース(全6回)

◎日時 5月~10月の毎月第4土曜  
10:00~12:00

◎対象 保護者と子ども 定員10組

◎内容 木あそび、Tシャツづくり、大きな絵など毎回  
活躍中の作家と一緒に作品作りをします。

☎坂本善三美術館 ☎46-5732



<b>4</b> 16	水	
<b>17</b>	木	3歳児健診 <b>開発</b> 13:00~13:15
<b>18</b>	金	
<b>19</b>	土	
<b>20</b>	日	
<b>21</b>	月	心配ごと相談 <b>パラソル</b> 10:00~11:30
<b>22</b>	火	
<b>23</b>	水	
<b>24</b>	木	
<b>25</b>	金	すこやか育児相談 <b>開発</b> 10:00~12:00 無料法律相談 <b>開発</b> 10:00~15:00
<b>26</b>	土	ZENZOアートフリマ(10:00~17:00) 坂本善三美術館
<b>27</b>	日	
<b>28</b>	月	
<b>29</b>	火	昭和の日 <b>パラソル</b> 休館日
<b>30</b>	水	
<b>5</b> 1	木	
<b>2</b>	金	年金相談 <b>開発</b> 10:00~15:00【予約制 ☎ 096(367)2503】
<b>3</b>	土	憲法記念日 <b>パラソル</b> 休館日
<b>4</b>	日	みどりの日 <b>パラソル</b> 休館日
<b>5</b>	月	こどもの日 <b>パラソル</b> 休館日
<b>6</b>	火	振替休日
<b>7</b>	水	3~4ヶ月児健診・6~7ヶ月児健診 <b>開発</b> 受付 13:00~13:15
<b>8</b>	木	
<b>9</b>	金	
<b>10</b>	土	
<b>11</b>	日	
<b>12</b>	月	心配ごと相談 <b>パラソル</b> 10:00~11:30
<b>13</b>	火	行政相談 <b>パラソル</b> 10:00~12:00
<b>14</b>	水	
<b>15</b>	木	1歳6ヶ月児健診 <b>開発</b> 受付13:00~13:15

## 休日在宅医

<b>4/20~ 5/11</b>	小国公立病院	☎46-3111
<b>4</b> 20	坂梨ハートクリニック	☎24-6262
<b>27</b>	栗林内科医院	☎24-1024
<b>29</b>	たくもと小児科	☎347-2202
<b>5</b> 3	眼科 古嶋医院	☎34-0008
<b>4</b>	家入整形外科	☎32-0048
<b>5</b>	古閑医院	☎22-3000
<b>6</b>	大阿蘇病院	☎22-2111
<b>11</b>	問端内科	☎32-0102

## 元気クラブ

☎地域包括センター ☎46-2116

	9:30~	宮原7部集会所
<b>4</b> 17 木	13:30~	西里多目的集会所
	9:30~	宮原2部集会所
<b>18</b> 金	13:30~	西村公民館
	9:30~	塩井川公民館
<b>23</b> 水	13:30~	悠ゆう館
	9:30~	黒淵公民館
<b>24</b> 木	13:30~	杖立温泉会館
	9:30~	万成寺公民館
<b>25</b> 金	13:30~	旧下城小学校
	9:30~	北里3部集会所
<b>5</b> 7 水	13:30~	室原公民館
	9:30~	宮原7部集会所
<b>8</b> 木	13:30~	西里多目的集会所
	9:30~	宮原2部集会所
<b>9</b> 金	13:30~	西村公民館
<b>13</b> 火	13:30~	倉原公民館
	9:30~	塩井川公民館
<b>14</b> 水	13:30~	悠ゆう館
	9:30~	黒淵公民館
<b>15</b> 木	13:30~	杖立温泉会館
	9:30~	万成寺公民館
<b>16</b> 金	13:30~	旧下城小学校

※カレンダーの行事やイベントの開催日時は変更されることがあります。その場合は、ラジオや文字放送でお知らせします。

季節の写真



春の湧蓋山

久しぶりに空と空気が澄みきり、雄大な姿を見せてくれた小国富士。

もうすぐ緑のベールをまとい、ミヤマキリシマの淡いピンクで薄化粧。登山シーズン到来です。湧蓋山に登り、帰りは温泉でリフレッシュしてはいかがですか。

編集後記

ようやく春ですね。家の近くではウグイスが気持ちよさそうに鳴いています。春といえば旅立ちの季節でもあります。広報担当のモリエミさんは内閣府へ2年間派遣。

いきなり回ってきた代役に、モタつきながらもできた4月号。

ひとつのものを作り上げる難しさを痛感しました。さて、これから始まる環境モデル都市の取り組みも住民のみなさんと協働していくことで、より良いものが生まれるのではないのでしょうか。環境にやさしく、人にもやさしく。これが私のモットーです。

東京へ行く同級生のモリエミさん。体に気をつけて、しっかりがんばってね。たまには、小国へ帰って国政情報や動向などのおみやげを楽しみにお待ちしております。今後とも、広報おぐにを末永くよろしく願います。

(タカツナ)

町のうごき

平成26年3月1日現在(前月比)

総人口 7,864人 (+1)  
男性 3,745人 (-3)  
女性 4,119人 (+4)  
世帯数 3,094人 (+9)

小国のお宝③

町内各所にある文化財。2月・3月号では、黒淵にある国指定天然記念物「阿弥陀杉」をご紹介しました。今回は、小国町の指定文化財の一つをご紹介します。

町指定史跡 北里柴三郎博士旧邸

昭和62年9月17日指定  
現存生家規模 8畳2間  
構造 木造 杉皮葺 平屋建  
面積 50平方メートル

総庄屋北里伝兵衛家から分家して坂下屋敷と称していたが、明治28年(1895)空家となったため座敷の2間を残して他は取り壊した。現存するのは、その一部。

世界的な細菌学者である北里柴三郎博士が、小国が生んだ偉大な人物であることは多くの方がご存知だと思います。その柴三郎博士の生家は、北里にある北里柴三郎記念館の敷地内にあり、町指定の史跡として大切に保存されています。



嘉永5(1852)年に博士は、北里惟信の長男としてこの家に生まれ少年の日を過ごしました。もともとこの家は、現在の柴三郎記念館敷地の北側に隣接する、通称坂下屋敷にあった建物の一部です。明治28(1895)年、博士が故郷である小国から両親を招き一家が東京で暮らすようになった時、旧居を縮小して現在の二部屋にしたものと伝えられています。(建物にはその時切断された梁や桁の跡が今でも残っています。)昭和40年河川改修の関係で現在の敷地に移築され、昭和62年には北里研究所、北里学園をはじめ、多くの

方々のご協力を得て生家の復元・修復が行なわれました。現在は、一般財団法人学びやの里が管理しています。



北里柴三郎博士は、明治4(1871)年に熊本医学校に学び、さらに東京医学校(現東京大学医学部)に進みました。卒業後は、内務省衛生局に勤務。国の留学生として結核菌の発見者であるドイツのローベルト・コッホに師事し、ここで貴重な研究業績を次々と発表します。特に、破傷風菌の純粋培養法の確立(1889)と血清療法の見解(1890)は前人未至のもので、世界の医学界にその名をとどろかせました。帰国後、福沢諭吉などの援助により、伝染病研究所を設立し、わが国の近代医学に大きな足跡をとどめました。その他、大正3(1914)年、北里研究所を創設するなど、昭和6(1931)年に死去するまで終生わが国の公衆衛生、医学教育、医療行政の発展に貢献しました。

北里柴三郎記念館

場所 小国町北里3199  
開館 9:30~16:30  
休館日 毎週水曜日(休日にあたる時は翌日休館)

☎ 46-5466