



広報おぐに

2014

5

平成26年



杖立温泉祭り伝承芝居観劇会 5/27(火)～5/28(水)

今年も杖立温泉祭り伝承芝居観劇会が開催されます。
歴史あるお芝居の腕前も、もはやセミプロです。
ぜひ、ご家族・友人を誘って出かけてみませんか。

☎杖立温泉観光協会 ☎(0967) 48-0206

Contents

- 2 話題
- 3 消防
- 4 話題
- 5 防災
- 6 公表
- 7 産業
- 8 人権・教育
- 9 話題・コラム
- 10 福祉
- 12 防災・防犯
- 13 子育て・教育
- 14 募集・お知らせ
- 16 おぐにのカレンダー
- 18 小国のお宝

旭日章
高野 香 さん

元町議会議員の高野香さんが旭日章（高齢者叙勲）を受章され、3月27日に北里耕亮町長から表彰状が手渡されました。

高野さんは、昭和50年から4期、町の発展、住民福祉の充実に尽力。特に、昭和58年5月9日から6年2ヶ月間、小国町議会副議長を務めたほか、文教厚生常任委員会委員長の要職を務め、議会や町政の発展に尽力したことが評価されました。



高野さん、受賞おめでとうございます

環境モデル都市選定証書授与

3月7日に選定された、環境モデル都市選定証書授与式が4月14日に総務省であり、伊藤忠彦政務官から選定証書を受けました。

平成20年度に始まったこの制度は、環境に配慮した先導的な取り組みを行う都市を選定し、国内・国外へとこれらの取り組みを普及し、地球全体の地球温暖化を防止することが目的です。

今回選定されたのは、小国町、北海道二七〇町、奈良県生駒市の3都市で、これからこの3都市は環境に配慮した町づくりを行い、低炭素社会の実現を目指していきます。

小国町は、地熱とバイオマスを活かした農林業タウン構想として、あらゆるエネルギーの活用と農林産物のブランド化を図り、地域活性化を進めていきます。



小国町防災講演会

3月28日、開発センターにおいて防災、減災意識を高めるため、講師に熊本大学大学院自然科学研究科 北園芳人教授を招き、『自主防災組織と防災情報』講演会を開催されました。自主防災リーダーなどを中心に約70名が参加し、自主防災組織（共助）の重要性やリーダーの必要性、防災情報の自主的な入手方法などについて講話がありました。

大切なことは「災害に関する情報が色々あるということを住民に知ってもらう」、災害に対する危機管理意識を持つことが必要で、早めの避難（予防的避難）が大事である。」と話され、参加者も熱心に耳を傾けていました。



鶏肉や鶏卵の安全性について

熊本県内で4月13日に鳥インフルエンザが発生しましたが、国は、鳥インフルエンザに感染した鶏肉や鶏卵を食べることによって人に感染することはないとしていますので、これまでどおり安心してお召し上がりください。

なお、鳥インフルエンザが発生した農場は、感染が疑われるとの報告があった時点から既に鶏等の移動を制限しており、また、発生した場所から半径3キロ以内の区域では出荷制限がかけられていますので、感染した鶏肉や鶏卵は市場に流通していません。

また、通常、鶏肉、鶏卵は、流通前に洗浄、消毒などが行われており、国内で流通している鶏肉や鶏卵は安全です。

熊本県健康危機管理課

096-3333-2248

平成26年度小国町
消防団辞令交付式

今年度の小国町消防団昇級団員と新入団員の辞令交付式が4月1日、小国町山村開発センターで行われました。権藤芳春団長から昇級幹部と新入団員への辞令交付が行われ、新入団員を代表し、第二分団の長谷部公博団員が宣誓を行いました。

昇級された団員の皆さん・新入団の皆さんの活躍を期待いたします。



《昇級団員》

★第一分団

- 副分団長 上野 雄輔
- 機動班部長 佐藤 只之
- 機動班班長 高村 喜威

《新入団員》

★第一分団

- 団員 波多野 裕
- 団員 佐々木 隆
- 団員 大塚 崇博
- 団員 梶原 陵太
- 機動班団員 大塚 知寛
- 機動班団員 秦 浩

★第二分団

- 団員 長谷部公博
- 団員 梅木真太郎

★第三分団

- 団員 山本 直樹
- 団員 穴井 孝典
- 団員 宮崎 恭兵
- 団員 甲斐 真人
- 団員 小陣 直人
- 団員 北里 竹識
- 団員 後藤勇太郎

★第五分団

- 団員 穴井 太一
- 団員 川述 貴裕

★第六分団

- 団員 後藤 一
- 団員 穴井聡一郎

小国町消防団
合同初任科訓練

4月13日、消防団員初任科訓練が南小国町消防団と合同で行われ、新入団員を中心に参加しました。

講義では、救急法や消防機械器具の取り扱いや消防団員の基本となる姿勢（気を付け「休め」など）を厳正かつ端正に行うこと等の規律訓練が行われました。



規律訓練

訓練終盤、権藤団長をはじめとする幹部が見守る中、「通常点検」が披露され、気力充実した指揮者の号令に各団員は引き締まった表情で従っていました。

最後に、大塚北部分署長より修了証の交付があり、訓練を無事終了しました。

また、当日は小国町消防団幹部訓練も小国ドームで行われ、消防訓練札式の基準により、分列行進・通常点検等の訓練も行われました。



救急救命訓練

これからも住民の安心・安全のためにがんばってください。
新入団員・消防幹部の皆さん、大変お疲れさまでした。

平成25年度
第2回阿蘇管内合同公売会

3月23日に阿蘇市旧中通小学校体育館で、第2回阿蘇管内合同公売会が開催されました。

この公売会は、税金滞納者の物品を差し押さえ、入札により公売するものです。出品数は195品、落札率は約70%で、多くの人が公売会に来場しました。小国町からも出品し、ほぼすべての物品が見積価格を上回り落札となりました。

この公売会の売上金は、町の税金に充てられます。公売会は随時開催いたしますので、興味のある人は是非一度ご来場ください。

税金は必ず納期内に納めください



会場の様子

第31回小国町
壮年ミニバレーボール大会

3月25日、小国町スポーツ推進委員協議会主催の第31回小国町壮年ミニバレーボール大会が小国ドームで開催されました。

この大会の参加資格は男性50歳以上、女性40歳以上。日頃から練習しているチームが多く、年齢を感じさせない見ごたえあるゲームが多くみられ、終始和やかな雰囲気の中、熱戦が繰り広げられました。

決勝戦は、お互い一セットも落とすことなく勝ち上がってきた「バイガエシA」と「黒ちゃんズ」の対戦。接戦の末、バイガエシAチームが勝利し優勝しました。

結果は次のとおりです

優勝 バイガエシA

準優勝 黒ちゃんズ

3位 バイガエシB

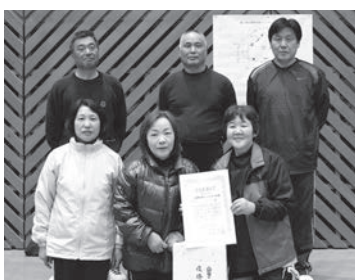

優勝したバイガエシAチーム

第62回エフエム小国番組審議会

3月25日、第62回エフエム小国番組審議会が行われました。

審議会には、宇野英典委員長ほか委員3名、エフエム小国からは北里康二総務部長ら2名が出席。委員からの意見は、

◎小国高校生と卒業生との交流会は、生徒たちの奇抜な質問やそれを聞いたパーソナリティーのトークも聞きやすく、DooWop（小国高校のコーナー）とは違う意味での臨場感があり良い内容と思います。

◎駅伝中継の前半で音声の途切れがあったのが残念でしたが、そこになくても選手たちが走っている臨場感が伝わってきて番組全体を楽しめました。少ないスタッフで大変だったとは思いますが、今後他のイベントにも広げていけたらと感じました。

◎駅伝中継は非常に楽しみなが聞いていました。各リポーターがゼッケン番号で通過順位を言っていました。できれば番号とチーム名を言ってくれどと全体的な流れがわかりやすいと思った。

◎森林組合の取材を受けました

が、『そもそも森林組合とは』ということを知り、リポーターに聞かれたので、事前に取材して、もう少し理解した上での質問をしたほうが良かった。駅伝は余裕があれば、1つ前の中継点に戻って通過順位を伝えると更に臨場感がでるのではないかと思います。

◎歌謡曲コーナーが午後3時からになったのは嬉しいですね。

◎駅伝はどの区間に行っても、みんなラジオを聴いていて一喜一憂していた。リアルタイムの中継は大変だと思えますが、今後も続けて欲しい。

といった意見が寄せられました。その後、事務局からは、「電波の途切れについては、中継車のアンテナを調整することで対応したいと思います」と述べました。エフエム小国では、これらの意見を参考に、よりよい番組作りを取り組んでいきます。

防災豆知識 「防災情報」について

NO.6

今回は防災情報の入手方法について説明をします。

3月に開催した小国町防災講演会でも、防災情報を自らが収集することが危機管理意識の向上に繋がりが、いざという時の行動に役立つという話がありました。防災情報は、国、県、気象庁、町などが様々な方法で情報発信しています。梅雨時期を前に、是非、次の情報から自分に合った防災情報を探して、ご活用ください。

▶インターネットからの情報入手

小国町ホームページ(<http://www.aso-oguni.com>)の防災情報から、次の団体情報をご利用いただけます。

団体名	入手できる主な情報
小国町	現在の河川水位(町内5か所)
気象庁	気象情報・土砂災害警戒情報・台風情報・地震情報・天気予報など
熊本県 (統合型防災情報システム)	県内の気象情報・雨量情報・河川水位情報・土砂災害危険度情報など
国土交通省 (川の防災情報)	阿蘇地方の雨量情報・河川水位情報など
九州電力(株)	災害時の停電戸数や、復旧見込みなどを確認できます。



小国町ホームページに、防災情報があります
<http://www.aso-oguni.com/bousai/bousai.html>

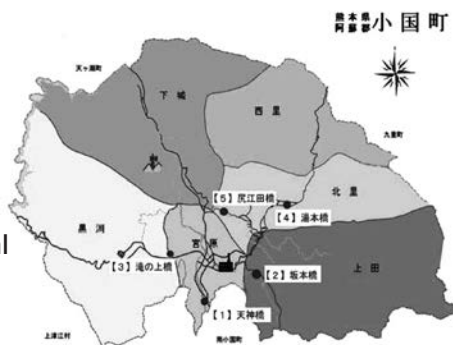

小国町の河川水位が表示されています。災害に備え、データ収集に役立ちますのでご活用ください。

▶携帯電話・パソコン(メールサービス)からの情報入手

登録をすると必要な情報が受信できます。

団体名	入手できる主な情報	登録アドレス
熊本県 (防災情報メールサービス)	気象情報(警報)・土砂災害情報・地震情報・避難勧告等の情報・国民保護情報・危機管理情報など ※地域や情報を選択できます。 ※登録や情報料は無料です。	entry@anshin.pref.kumamoto.jp
熊本県 (安心安全メール)	防犯・気象情報・台風情報・地震情報など ※登録料は無料、情報料は2円程度/回です。	k110@ansin.police.pref.kumamoto.jp

この他、テレビ(NHK・民法)、ラジオ(FM・AM)などもご利用ください。

また、小国町では緊急時の場合に、防災行政無線(屋外トランペット放送)や個別端末器(白ラジオ)、CATV(おぐちゃん)、コミュニティFM(FMおぐに)、緊急速報メール、J-ALERTなどの防災情報伝達手段を利用して情報を発信しています。

中山間地域等直接支払制度の平成 25 年度実施状況の公表について

1. 制度の目的

この制度は中山間地域の抱える農業環境の条件不利を補正し農業生産活動の継続を確保するため交付金を農業者等に交付する事業です。小国町では、30の集落協定が平成22年度から中山間地域等直接支払制度の第3期（5カ年）に取り組んでいます。

2. 制度の概要

対象となる農地は、農用地区域内の1ヘクタール以上のまとまりのある農地（田・畑等）で、傾斜度が田で1/100以上、畑・草地・採草放牧地で8度以上の農地です。対象者は、集落協定などに基づき5年以上継続して農業生産活動を行う農業者等で、下表の交付単価に基づき交付金が交付されます。

3. 交付金の単価

交付金は地目・傾斜度で異なり、面積に応じて支払われます。

※集落の取り組みに応じて単価に差があります。

傾斜区分	田	畑	草地	採草放牧地
急傾斜	21,000 円	11,500 円	10,500 円	1,000 円
緩傾斜	8,000 円	3,500 円	3,000 円	300 円

4. 集落協定の概要

交付金は地目・傾斜度で異なり、面積に応じて支払われます。

集落協定数 30 交付対象面積 953.0ha 交付額 65,890,049 円

	田		畑		草地		採草放牧地	
	面積 (ha)	交付額 (円)	面積 (ha)	交付額 (円)	面積 (ha)	交付額 (円)	面積 (ha)	交付額 (円)
急傾斜	203.7	41,813,006	-	-	-	-	423.9	4,239,087
緩傾斜	208.1	16,514,193	32.8	1,149,448	71.1	2,133,984	13.4	40,331
計	411.8	58,327,199	32.8	1,149,448	71.1	2,133,984	437.3	4,279,418

集落協定名	面積 (ha)	交付額 (円)
1 宮原8部	34.6	5,050,078
2 上田1部	35.7	3,397,715
3 上田2部	23.9	2,871,453
4 上田3部	37.2	5,268,063
5 上田4部	31.7	5,577,862
6 上田5部	21.0	1,893,796
7 北里1部	14.9	2,065,231
8 北里3部	22.4	2,966,718
9 北里4部	18.1	1,444,048
10 西里1部	18.6	3,717,540
11 西里2部	17.4	2,238,237
12 上明里田中	4.6	966,630
13 下明里倉本	16.0	2,319,458
14 下城上組	10.7	2,194,683
15 下城中組	11.9	2,159,710

集落協定名	面積 (ha)	交付額 (円)
16 下城下組	15.6	2,588,692
17 黒淵1部	14.7	1,900,681
18 黒淵2部	12.4	1,774,875
19 黒淵	31.0	4,238,928
20 黒淵4部	15.1	2,747,704
21 黒淵5部	5.8	996,571
22 流草地	15.4	462,645
23 三共牧場	40.5	852,794
24 田原草地	60.0	1,956,850
25 上田第1牧野	68.0	680,152
26 樅木牧野	111.0	1,110,376
27 唐谷牧野	56.3	563,037
28 岳はげ牧野	87.8	878,448
29 田原牧野	64.0	640,227
30 小藪牧野	36.7	366,847

5. 活動実績

- 農地の維持管理及び、耕作放棄地の予防
 - 野焼き・放牧による牧野の維持管理
 - 農道・水路の維持管理・改修
 - 景観作物の植付け
 - 共同利用機械による農業生産活動の維持
 - 有害鳥獣対策
- など

中山間地域等直接支払交付金実施要領（平成12年4月1日付け12構改B第38号農林水産事務次官依命通知）第12実施状況の公表

森林のたより

182

小国町森林組合

☎ 46-2411

木材価格の状況

4月の市況の状況ですが、木材の出荷量は約3千立方、全体の平均単価は1万1千75円と昨年同時期より約2千円ほど高く取引されています。高値での取引が続いており、皆様方の更なるご協力をお願い致します。間伐・伐採をしたいと思います。森林組合までご連絡下さい。

優良材市開催!

来る5月16日(金)に優良材市を開催します。
多数の来客が予想されますので、多量の出荷の程、宜しく願います。
〔場所〕 小国町森林組合若宮共販所
〔時間〕 9時30分から

木材市況状況

(単位:円・1立方当たり)

共 販 日		4月1日		4月16日			
販 売 数 量		1,537m ³		1,533m ³			
販 売 金 額		17,072千円		17,125千円			
総 平 均		11,106円		11,172円			
樹種	長さ	直径	11,106円	直材高値	直材平均	直材高値	
杉	4m	10~13	11,770	10,940	10,650	11,200	
		14	11,400	12,710	11,650	12,200	
		16~18	13,180	14,000	12,870	13,400	
		20~22	14,180	14,510	14,170	14,890	
		24~28	14,520	14,990	14,890	15,500	
		30cm上	12,100	14,600	11,370	14,690	
	3m	10~13	8,190	8,190	7,890	7,890	
		14	12,000	12,000	12,800	12,800	
		16~18	13,050	14,000	11,800	11,800	
		20~22	13,000	13,000	12,000	12,000	
		24~28	13,370	14,100	12,630	13,890	
		30cm上	11,850	12,900	12,350	12,900	
	2m	16cm上	5,000	5,000	5,000	5,000	
	6m	14~18	1,400	14,000	11,100	11,100	
		20~24	16,980	20,000	12,330	14,000	
		30cm上	15,390	18,000	13,830	15,390	
	桧	4m	10~16	—	—	11,470	14,310
			18cm上	—	—	13,240	14,000
30cm上			—	—	—	—	

平成25年度平均単価(全体)

市日	平均単価	市日	平均単価
4月1日	8,952	10月1日	10,522
4月16日	8,947	10月15日	10,507
5月1日	8,785	11月1日	16,172
5月17日	10,209	11月18日	12,447
6月3日	8,686	12月2日	12,962
6月17日	8,828	12月16日	12,828
7月1日	9,448	1月7日	13,374
7月16日	9,535	1月20日	12,514
8月1日	9,452	2月3日	12,125
8月19日	9,122	2月17日	11,270
9月2日	9,576	3月3日	10,701
9月19日	14,491	3月17日	12,116

※塗りつぶしは、優良市です。

除草剤について

●バックアップ粒剤

〔用途〕 家の周辺、駐車場など
〔適用〕 セイタカアワダチソウ、ヨモギ、ブタクサ、ササなど
1袋1キロ 10〜30坪分

●フレック粒剤

〔用途〕 開墾地、公園、庭園、宅地、のり面など
〔適用〕 竹、ササ、ススキなど
1袋2.5キロ

目安として1反当り2袋(5キロ)と
ただ今、口コミにて『よく効く』と
購入者が増加しています。

詳しくは、森林組合事務所にてお尋ね下さい。

小国家畜市場結果

開催日：平成26年4月5日

品 種	種 別	今回取引頭数	平均取引価格(円)			
			今 回	比較対象額	前 回	増 減
あか	雌	17	415,228	403,694	365,723	37,971
	去 勢	13	445,458	433,084	433,860	-776
黒	雌	13	414,055	402,553	397,133	5,420
	去 勢	8	488,160	474,600	489,586	-14,986
計		51	—	—	—	—

※比較対象額は今回の平均取引価格から▲3%で算出

6月1日は
“人権擁護委員の日”です

皆さん、人権擁護委員制度をご存じですか？昭和26年6月1日に人権擁護委員法が施行され、これにより、地域住民の中にあつて国民の基本的な人権を擁護する機関である人権擁護委員制度が誕生しました。

人権は、人が人として幸福な人生を送る上で最も大切な権利です。自分だけでなく、すべての人の人権が尊重されなければいけません。21世紀が「人権の世紀」といわれて久しくなりますが、今なお様々な人権課題が存在します。

そこで、法務省と全国人権擁護委員連合会では、啓発活動の重点目標を「みんなで築こう人権の世紀」考えよう相手の気持ち 育てよう 思いやりの心」と定め、積極的な啓発活動を展開しています。

国の内外を問わず、人々がお互いに人権を守ることにより明るい社会をつくるのが、人権擁護委員制度の大きなねらいです。

連合会では、制度が開始された6月1日を「人権擁護委員の日」と定め、この日を中心として一層の人権尊重思想の啓発に努めることとしています。

小国町では町長から推薦されて、法務大臣が委嘱した次の人権擁護委員が活動を行なっています。

- 原山清美 委員（宮原）
- 穴井千鶴 委員（上田）
- 石松英雄 委員（西里）
- 穴井政之 委員（黒淵）

「特設人権相談所開設のお知らせ」

「人権擁護委員の日」にあわせて、特設の人権相談所を開設します。小国郷の人権擁護委員が対応します。お気軽にご相談ください。

◆日時

6月3日（火）

午前10時～午後3時

◆場所・お問合せ先

小国町隣保館

☎46・5720

*相談は無料で、秘密は守られます。



新しい展示が始まります

坂本善三美術館
年間展示スケジュール

郷土の表現シリーズVOL.7
「境野一之・松本得三展」
6月7日～7月7日

今年度も坂本善三美術館ではさまざまな展示会やイベントを開催しますので、皆様のご来館を心よりお待ちしております。

坂本善三や熊本にゆかりの作家を紹介する展示会としてスタートした郷土の表現シリーズも、今回で7回目となりました。

●郷土の表現シリーズVOL.7
境野一之・松本得三展
6月6日（金）～7月6日（日）

今回は、境野一之（さかいのかずゆき 1900～1989）と松本得三（まつもととくぞう 1921～2008）の二人の画家の展示会で

●山海空町―善三の見た風景―
7月10日（木）～9月7日（日）

境野一之は、坂本善三とも一緒に展示会のグループを作って活動していたこともある画家で、何かの形が見え隠れするような、詩情豊かな抽象画を描いた人です。

●熊本近代美術グラフィティ―善三先生の先生たち―
9月12日（金）～11月24日（月・祝）

松本得三は、津奈木町出身で東京で画家活動を行った後、水俣に居を構え、身の回りの静物や風景を丁寧に描きつづけました。

●生活と美術
暮らしの中の坂本善三
3月5日（木）～5月31日（日）

二人の作風は全く違いますが、どちらにも作品にも語りかけるような物語があふれています。私たちの身の回りの世界はこんなにも豊かだったんだらうか。私たちの日常のまなざしをも一変させてくれるような、そんな展示会です。

★昨年好評につき、今年も開催決定
◎シリーズアートの風VOL.4
若木くるみの制作道場リターンズ
7月29日（火）～8月31日（日）
※日程は変更になる場合もあります。

小国高校新任式・入学式

4月8日、小国高校で新任式・始業式がありました。

新任式では、福島也寸志校長、菅村文武教頭をはじめ、6人の先生を迎えました。生徒は、新任の先生へ期待のまなざしで、大きな拍手を送っていました。

始業式は2年生、3年生で行われました。校長講話では、卒業後の社会生活に必要な力をつけることの大切さが話され、生徒たちは真剣な表情で聞いていました。また、3年生は進路実現へ向け、貴重な時間をしっかりと意識し目的意識を持って過ごすようにとの激励を受けました。



同日午後、入学式がありました。男子19人、女子36人、計55人が入学し、緊張した様子で式に臨みました。

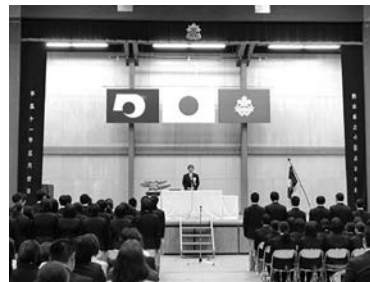

新入生代表の石原愛佳さんが、小国高校の3綱領である尚志、勉学、自主を胸に、さまざまなことへ励み、地域に貢献できるようにしたいと代表挨拶をし、新入生たちは緊張の中にも凛とした表情で決意新たな様子を見せていました。



阿蘇世界文化遺産リレーコラム ～ 守っていききたいわがまちの景観と人々 ～

地域資源を活用した集落散策

担当：産山村

産山村の田尻集落は、全国名水百選「池山水源」や、その名水を使った飲食店や豆腐屋、全国で2番目に古い農家民宿村である「うぶやま民宿村」等、多くの観光資源が集中している自然豊かな農村集落です。そのため、一年を通じて多くの観光客が訪れ、賑わいをみせています。

しかし、近年の景気の低迷や観光形態の変化による観光旅行客の減少等により、産山村においても地域の活気や元気が失われつつありました。そこで、田尻集落の有志たちがこのような現状を打開すべく、自分たちが観光ガイドとなって田尻集落の見所を紹介して歩く「たじりめぐり」という地域散策を始めました。

民宿に立ち寄ってのお漬物やおはぎの食べ歩きや、疲れを癒してくれる休憩スポットでのハーブティーの試飲、田尻集落の景観を一望できる小高い丘での絶景鑑賞など、自分たちで散策コースを開発し、マップを作成するなど、様々な取り組みを実施しています。

産山村では、このような地域資源の保全と活用による「人間と自然の共生」を守り継いでいくために、景観条例・景観計画の策定を進めています。

「世界遺産こぼれ話」－世界文化遺産を「食べる」－

多くの世界文化遺産では、しっかりとされた保全と管理のため、訪れた方々に対し入場料やガイド料等の負担をいただいています。

そのような中で、阿蘇はその素晴らしい価値を守り継いでいくために、直接訪れるだけでなく、「食べる」ことでも貢献できる、珍しい世界文化遺産候補と言えます。

「あか牛」に代表される阿蘇地域の農畜産物を「食べる」ことにより、地域に住む方々の生業（なりわい）が維持され、結果的に、草原を代表とする「阿蘇の文化的景観」を守ることにつながります。

より多くの人においしい阿蘇の農畜産物を「食べて」いただき、地域の方々の生業と阿蘇の素晴らしい景観を守り継いでいけるように、世界文化遺産登録を推進していきたいと考えています。





保健師だより

あなたのココロ、お元気ですか
見逃さないで心のSOS

春に、進学・就職・転職・引越など環境が大きく変化された人もいるのではないだろうか？環境が変わると、新しい生活に慣れるために肉体的、精神的にも疲れやすくなり、ストレスがかかりやすくなります。

ストレスを溜めたまま引きずってしまうと心の病の引き金になってしまうこともありますので、ストレスと上手につきあい、SOSサインをキャッチして早めに対処しましょう。

あなたのストレスサインは

ストレスにより、私たちの心身はさまざまな影響を受け、時には症状となってあらわれます。

これらは、「ストレス反応」と言い、心が出している危険サイン。

「このまま放っておくと、こころが病気になることもあるから注意が

必要ですよ」と心がSOSを出しているということですよ。

こうしたストレス反応は「身体」「心理」「行動」の3つの側面にあらわれますが、人それぞれの個性であらわれ人にパターンがあるものです。

疲れてくると頭が痛くなる、耳鳴りがする、暴飲・暴食しやすいなど、自分自身には、どのようなストレスサインがあらわれやすいのか把握しておきましょう。

◎身体面

頭痛・肩こり・目の疲れ・不眠・疲労・肌荒れ・脱毛・腰痛・自律神経の乱れ など

◎心理面

不安・落ち込み・イライラ・怒り・集中力の低下・ゆううつ・希望のなさ・涙もなく涙がでる など

◎行動面

生活の乱れ・過食・散財・過度の飲酒・喫煙・ギャンブル・遅刻・欠勤 など

思いあたる症状はありませんか。

このような症状が続いて苦しい時は、早めに専門の相談機関や病院に相談しましょう。

十分な睡眠や休息をとる、気分転換するなど、早めにセルフケアをしましょう。

周りの人ができること

もし、あなたの身近な人が「いつもと違う」と気づいたら「どうしたの？」「眠れている？」と声をかけてください。そしてじっくりと話を聞いてください。「がんばって」と安易に励ますのは逆効果です。無理に外出、運動、気分転換を勧めることもよくありません。専門機関へ相談する際、本人が嫌ければ無理に連れて行かず、まずは家族が相談にいきましょ。

「HIV検査普及週間」における無料・匿名検査の実施について

6月1日から6月7日は「HIV検査普及週間」です。阿蘇保健所では、「HIV検査普及週間」に合わせてHIV検査を実施します。検査は、無料・匿名で受けられます（要予約）
日時：6月2日（月）から4日（水）、6日（金）
午後1時から午後4時
6月5日（木）
午後5時から午後7時

検査結果は、採血後、約1時間でお知らせします。不安のある人は検査を受けましょ。

阿蘇保健所 保健予防課
TEL 32・0535

社協告知板

この度、次の方々からご寄付いただきましたので、お礼とともにお知らせ致します。

◎香典返しとして

- 宮原柏田 羽山 安市様
- 故人 ヤエ子様
- 北里奴留湯 梶田 輝昭様
- 故人 ツル様
- 下城湯鶴 小野基美子様
- 故人 佐藤ミヨ様
- 宮原土田 原山 昭信様
- 故人 昭吾様
- 上田大鶴 河埜 信二様
- 故人 ヒサ子様
- 上田名原 小野松国治様
- 故人 文明様
- 北里堀田 原山 初美様
- 故人 友和様
- 菊陽町新山2丁目6・3 三又扶代子様
- 故人 後藤義光様
- 菊陽町沖野4丁目2・16 中嶋美保子様
- 故人 隆之様

○寄付として
・社会福祉ソフトボール愛好会

会長 吉田福義様

皆様からいただきました寄付金は、小国町の社会福祉事業に有意義に使わせていただきます。

小国町社会福祉協議会

事務局長就任にあたり



小国公立病院事務局長 穴井淳二

この度、4月1日付けで事務局長に就任致しました穴井です。厳しい時代の就任ではありますが、歴代の事務局長に仕えた経験を生かして職を全う出来ればと思っております。

小国公立病院は、小国郷の中核的医療機関として小国郷1万5千人の住民の医療、保健、介護、福祉の中心として文字通り包括的地域医療を行っています。また、小国郷唯一の病院として救急医療も担っています。

しかし再三努力はしておりますが、地方への医師の派遣が少なく、深刻な医師不足に陥っております。そのようなことから常勤医師が定着できず、患者数の減少に繋がり、ひいては、病院経営を圧迫する状況に

あります。

また、看護師不足も深刻で、看護師確保も喫緊の課題です。今までも新聞にチラシを入れたり、個別に探したりしていますがなかなか確保できないのが現状です。

また、新しい取り組みとして本年は、電子カルテの導入を予定しています。電子カルテになりますと、現在使っている紙カルテがいずれなくなり、受付時間や会計待ち時間の短縮、情報の共有が出来るようになります。ただし、導入に際しては、準備が整うまでの間、患者様にご迷惑をおかけすることもあるかと思いますが、皆様のご協力をお願いいたします。

最後に、病院の基本理念のひとつである「地域住民の皆様信頼される病院」を目指して、歴代の事務局長の名に恥じないよう頑張っていく所存でございますので皆様のお力添えを宜しくお願い申し上げます。

医師紹介



自己紹介

山口 俊一朗

◇生年月日

1980年9月25日

◇出身地

鹿児島市

◇出身大学

熊本大学医学部

◇専門分野

血液疾患

◇趣味

日本全国を旅すること

◇ひとこと

3ヶ月という短い間ですが、小国郷の医療に少しでも貢献できるよう頑張ります。

知るほどなるほど!

ケトプロフェン湿布薬による皮疹について

これからの季節、屋外活動時の湿布薬（特にケトプロフェンという成分が入っている湿布）による「光線過敏症」にご注意ください。

この「光線過敏症」は、湿布使用部位に紫外線を浴びることで、発赤や激しい炎症、皮膚の変色などの症状がでてきます。湿布をはがして4週間程度は成分が残るので、服で覆うなど、継続して紫外線を避ける必要があります。過去にこの症状が出た方は、特に注意が必要です。また、一部の日焼け止めクリーム使用で発症しやすくなる場合もあるので、ご注意ください。

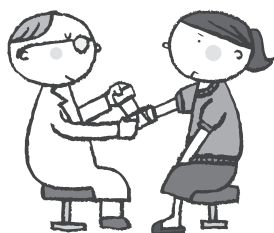



消防署だより

北部分署

168

火災・救急救助は
119番
お問い合わせは
46-4411番

新分署長挨拶

陽春の候、皆様方には益々のご清祥のこととお喜び申し上げます。

平素より消防業務の遂行にあたりまして格別なご支援を賜り、心より厚くお礼申し上げます。

さて、4月1日付で西本分署長の後任として北部分署長に着任しました大塚康秀です。

これまで培った、長年の消防での経験を生かし、前分署長の方針を受け継ぎながら、地域住民の安心・安全に寄与し、喜ばれる消防サービスを目指して、職員一丸となり全力を尽くし、努力していく所存でございます。

何卒一層のご指導ご鞭撻を賜りますようお願い申し上げます。

北部分署
分署長 大塚 康秀

定期異動

4月1日付で北部分署も定期異動がありました。

○異動する職員

- 分署長 西本 幸雄
- 消防二課 小野 謙二
- 消防二課 高日 春幸
- 消防三課 石橋 正寿
- 消防三課 河津 武史
- 消防三課 新家 陽平
- 以上六名中部消防署へ
- 消防一課 北里 英幸
- 消防二課 西村 亮
- 以上二名産山波野分駐所へ

○異動してきた職員

- 分署長 大塚 康秀
- 消防一課 山部 秀明
- 井島 義昭
- 宮崎 達信
- 丸山 貴之
- 江藤 幸紀
- 下村 純平

よろしくお願ひします。



おくにけいさつ

地域安全コーナー

231

通報・相談先
46-2110

よろしくお願ひします

少年補導員 です

4月22日、少年補導員の委嘱式が行われました。
少年補導員は、不良行為少年の発見補導、有害な環境の浄化活動などを行います。これから活躍してくだる少年補導員は次の人です。ご協力をお願いします。

- ◇小国町
- *内田 幸喜さん
 - *秋吉 美幸さん
 - *久野 和雄さん
 - *原部 文治さん
 - *松原 崇さん
 - *松本ひとみさん
 - *北里 栄敏さん
- ◇南小国町
- *手嶋 健治さん
 - *穴井 千秋さん
 - *村上 文秋さん
 - *井 聖富さん

利殖関係の

消費者トラブルが多発

未公開株や社債、商品相場、外国相場、外国通貨、事業への投資話など、さまざまな利殖関係の消費者トラブルが多発しています。
利殖関係のトラブルは、契約金額、継続して支払いを要求される金額ともに非常に高額で、当事者は高齢者が多く深刻な状況です。

- ◇上場確実ですよ!
- ◆必ず儲かりますよ!
- ◇元本保証します!
- ◆買った後、高く買い取ります!

安易な儲け話は詐欺と考え、不安を感じたら、まず相談を!



みんなでつくろう 安心・安全な 小国郷

子育てコーナー



*寒い季節は、汗をかかない分尿量も増え、排尿間隔も短くなります。そのため、おむつはずしは難しく、子どもも嫌がります。あたたかい時期を見計らってはじめてみると、成功しやすいでしょう。

オムツはずしは「あせらず叱らず」がポイント! (0～1歳編)

おむつを替えるときは「おしっこいっぱいだね。」
「さっぱりしたね」など笑顔で声をかけてあげましょう。赤ちゃんは、こんな時のスキンシップもうれしい体験です。このようなかわり方が排泄の自立のスタートになります。

1歳を過ぎるころには、排泄している時の感覚はわかっていくといわれています。

おむつはずしを急ぐことはありませんが、おしっこをしたという感覚がつかめるように「おしっこでなの?」など言葉をかけたり、排泄に関する絵本などでトイレに興味を持たせてみるのもよいでしょう。

成長とともに、排泄の間隔があいてきます。

朝起きた時や、昼寝の後におむつが濡れていない時におまるに座らせてみましょう。

出る出ないにかかわらず、遊び感覚で時々おまるに座らせてみるのもよいでしょう。

嫌がる時は、無理をすることはありませんが、この時期はおむつはずしの準備段階として、おまるに座る事やトイレの雰囲気慣れておきましょう。

図書室だより

あみだ杉の館 ☎46-3310
開館時間：月曜～土曜10時から18時
休館日：日曜 祝祭日



アトミック・ボックス／池澤夏樹

父から委ねられた判断、それはかつて父が関わっていた原子力爆弾開発という重大な秘密だった。それを闇に葬りたい国家。権力国家に屈しないために、大胆不敵な逃走劇が始まる。誠実に、真剣に生きる彼女の行動は勇気をもらえるかもしれない。



春、戻る／瀬尾まいこ

突然現れた、年下なのに「お兄ちゃん」と名乗る青年。結婚を目前にあれこれと口出しする。「妹思い」でそのうち周囲に溶け込んでいく。お兄ちゃんのもつ必死の思いが、主人公の過去をじわじわとよみがえらせる。

子育てカレンダー

カ カンガルーのぼっけ ●子育て支援拠点 ☎ 46-6656
パラソル パラソルセンター ●パラソルセンター ☎ 46-5720
開発 開発センター

★自由遊び **カ** 9:00～15:00

(活動内容により時間帯を変更することがあります)

5/16(金) 5/19(月) 5/20(火) 5/21(水)
5/22(木) 5/23(金) 5/26(月) 5/27(火)
5/28(水) 5/29(木) 5/30(金) 6/ 2(月)
6/ 3(火) 6/ 4(水) 6/ 6(金) 6/ 9(月)
6/10(火) 6/11(水) 6/12(木) 6/13(金)

★ぼっけの日

6/ 5 (木) リサイクルバザー♪
*カンガルーのぼっけではバザー品を募集中です!

★おもちゃ図書館 “ミルク” **パラソル** 9:00～11:30

5/25(日) 6/14(土)

★なかよくまさん **パラソル** 10:30～11:50

5/22 (木) 木とふれあおう・誕生会
6/12 (木) Smile Mam Mam (ママたちの自主活動)

★その他

6/ 3 (火) 子育てひろば**カ**13:30～
子どもの歯について(歯科衛生士さんより)
6/ 9 (月) 絵本読み聞かせ 図書室より**カ**13:40～
6/13 (金) ママ主催: ほっと・カフェ**カ**13:30～
6/14 (土) おもちゃ図書館と一緒にあそぼう!
パラソルセンターにて9:30～11:30
(午後13:00～15:00カンガルーのぼっけ開館)

新着本のご案内



蛭原英里のベビーマッサージ ／蛭原英里

ベビーマッサージ、産後エクササイズで大人気の蛭原英里さんの本。オリジナルソングで歌いながら楽しく、赤ちゃんとの絆も深まります。看護師経験の視点から、睡眠や便秘のお悩みを速攻で解消する内容も掲載。30分のDVD付きで自宅で手軽にマッサージができます。



藤田智の野菜づくり大全／藤田智

家庭菜園第一人者、藤田さん監修。168種類の野菜について定番ものから新種まで、これを見ればほとんどの野菜づくりができる。レシピも掲載。菜園愛好家必携の本。

住宅リフォームに対する助成金のお知らせ

町内の施工業者を利用して、自ら居住する住宅のリフォームを行い、下記要件に該当する人に対して助成を行います。様式等詳細は小国町ホームページをご覧ください。

【補助対象者】

- ・町内に住所を有し、自ら居住する住宅をリフォームする人で、同一家族に住む全員に町税及び使用料等の滞納が無い人
- ・他の同様の町の補助金を受けてない人

【対象住宅】

- ・町内に存する自己居住用の住宅
- ・店舗等併用住宅については、その居住住宅部分

【対象工事】

- ・町内に住所を有する法人及び個人の施工業者が行う20万以上(税込み)の工事であること
- ・補助決定前に住宅リフォームに着手していないこと
- ・平成27年3月31日までに工事が完了し、完了実績報告ができること

【補助率・補助限度額】

- ・対象工事費の10%以内、最高限度額10万円(千円未満は切り捨て)
- ・予算の都合で締め切る場合があります。

【補助の決定】

町へ「補助金申請」を行い、内容等審査した上、「補助金決定」を受けた工事が対象となります。

☎小国町役場 産業課

☎46-2112

小国町担い手支援事業補助金のお知らせ

小国町では、専業農家の親元に帰り農業の担い手を目指す人に対して補助金を給付します。

【補助の金額】

- ・最大5年間で月額10万円を給付します。

【補助の要件】

- ・平成26年4月1日以降に専業農家の親元で新たに就農される人
- ・年間200日以上農業に従事し、認定農業者を目指す人
- ・今後、10年以上小国町で農業に従事し農業で生計を立てる見込みのある人
- ・年齢40歳以下で小国町に住所を有する人
- ※農業従事者の状況により給付の停止や返還があります。

☎小国町役場 産業課

☎46-2112

『高齢者のよい歯のコンクール』の実施について

平成26年4月1日現在、満80歳以上で自分の歯が20本以上ある健康な高齢者(但し前回までの県大会出場者を除く)を対象に、熊本県で『高齢者のよい歯のコンクール』が行われます。参加を希望される人は、下記のとおり無料で歯科健診が行われますので、期間内に歯科健診を受けましょう。歯に自信のある人、ぜひ参加してみませんか?

◎歯科健診期間：5月19日(月)～5月30日(金)
(土日祝日は除きます)

◎場 所：阿蘇郡市内の歯科医院

◎その他：参加された人には後日記念品を贈呈いたします。

「ふれあい教室」受講生募集

隣保館では、交流や学習を通じて人権を考える「地域交流促進事業ふれあい教室」の受講生を募集します。ご希望の人は、お気軽にお問合せください。

◆パソコン教室 ワードを使つての写真加工

◎期日 6月9日～7月4日までの月・金
全8回

◎時間 午前9時30分～午前11時30分

◎内容 カレンダー・アルバム作成、など

◎場所 小国町隣保館 会議室

◎対象 小国町在住のおとなの人

◎定員 10名

◎参加費 500円

◎締切 5月30日(金)午後5時まで

◆はじめての絵てがみ

◎期日 6月～9月 主に第2・第4火曜
全8回

*但、6月は第3火曜のみ

7月は第2・第4・第5火曜

9月は第2・第5火曜

◎時間 午後7時00分～午後8時30分

◎内容 絵てがみの作成

◎場所 小国町隣保館 会議室

◎対象 小国町在住のおとなの人

◎定員 10名

◎材料費 500円(その他必要な場合あり)

◎締切 6月4日(水)午後5時まで

☎小国町隣保館

☎46-5720

国民健康保険の自己負担割合変更のお知らせ

国民健康保険に加入している70歳～74歳までの人の病院等で支払う自己負担割合が変わります。平成20年4月から70歳から74歳までの医療費の自己負担は2割に引き上げられましたが、特例措置により1割に据え置かれていました。

この特例措置が見直され、平成26年4月2日以降に70歳になる人(誕生日が昭和19年4月2日以降の人)から段階的に、誕生日の翌月から自己負担が2割となります。

平成26年4月1日以前に70歳になっている人(誕生日が昭和19年4月1日以前の人)については引き続き特例措置が適用され、窓口負担は1割のままです。

現役並み所得者(住民税の課税標準額が145万円以上)の人の自己負担は3割となります。

☎小国町役場福祉課 ☎46-2116

無料登記相談所開設(予約制)

熊本地方務局による無料の登記相談所が開設されます。

当日は、土地及び建物等の売買・贈与・相続など登記に関する相談について、熊本地方務局職員が対応しますので、お気軽にご相談ください。

◎と き 6月19日(木) 10:30～15:00
(12:00～13:00までは除く)

◎ところ 阿蘇市役所2階会議室

☎熊本地方務局阿蘇大津支局
☎096-293-2272

労働安全衛生法に基づく免許試験の案内

本年度も崇城大学で、次の日程のとおり実施します。

試験日 8月17日(日)

◎第1種衛生管理者 13:30～16:30

◎第2種衛生管理者 13:30～16:30

◎潜水士 10:00～15:30

☎(一社)熊本県労働基準協会
☎096-245-7821

◎1級ボイラー技士 10:00～15:30

◎2級ボイラー技士 13:30～16:30

☎(一社)日本ボイラ協会 熊本支部
☎096-362-7775

『臨時福祉給付金』と『子育て世帯臨時特例給付金』のお知らせ

4月から消費税が8パーセントになりました。その負担影響を考慮し、国の施策により、低所得者層の人に対して「臨時福祉給付金」、また子育て世帯の方々に対して「子育て世帯臨時特例給付金」が暫定的・臨時的な措置として支給されます。2つの給付金の支給要件等は次のとおりです。

『臨時福祉給付金について』

◇支給対象者

平成26年1月1日(基準日)に住民登録をしている人で、平成26度の住民税が課税されていない人。ただし、扶養している人が課税されている場合や、生活保護制度の被保護者となっている場合などは対象外です。

◇給付額 対象者1人につき1万円。

また、対象者の中で次に該当する人は5千円が加算されます。

・老齢基礎年金、障害基礎年金、児童扶養手当等の受給者等。

『子育て世帯臨時特例給付金について』

◇支給対象者

平成26年1月1日(基準日)における1月分の児童手当の受給者で、児童手当所得制限に満たない人です。

◇給付額 対象児童1人につき1万円。

(*ただし、臨時福祉給付金の対象者及び生活保護の被保護者等は対象外です。)

『小国町での申請手続きについて』

6月の中旬以降に山村開発センターでの申請受付を予定しています。

申請方法や日程等は、後日発行するチラシや小国チャンネル等でお知らせしますのでご確認ください。

【お問い合わせ先】

☎制度について

厚生労働省専用ダイヤル ☎0570(037)192

☎申請方法等について

小国町役場福祉課 ☎46-2116

寄附のお礼

小国郷にお住まい又はご出身の「昭和29・30年生まれ還暦会」の皆様から、教育の振興のため多額のご寄附をいただきました。また、(株)カセル津埜幸則様からも、町の振興のために多額のご寄附をいただいています。ご厚意に感謝し厚くお礼申し上げますとともに、ご意向に応えられるよう有意義に活用させていただきます。ありがとうございました。

5/16 ~ 6/15
 皇月 水無月

消費生活相談

☎消費者生活相談窓口 ☎ 46-2208

火 5/20・27 6/3・10

木 5/22・29 6/5・12

◎場所 小国町役場1階相談室

◎時間 9:00~16:00

※訪問販売・悪質な商品販売で契約をしてお困りのかた、債務問題でお悩みのかたは、気軽にご相談ください。

※電話相談も受け付けています。

水道当番店

(有) 宇野電器 ☎ 46-2240

5/18日 (有) 財津総業 ☎ 46-2819

キタザト商店水道部 ☎ 46-6148

(有) 産興 ☎ 46-2507

25日 (有) 穴井住設 ☎ 46-2331

宮崎水道 ☎ 46-5048

小野水道工事店 ☎ 46-3190

6/1日 佐藤設備 ☎ 46-5174

たかの住設 ☎ 46-2731

北里電業水道設備(有) ☎ 42-1009

8日 大塚水工 ☎ 46-2163

志屋水道 ☎ 46-4625

(有) 伊藤設備 ☎ 46-2231

15日 (資) 小国資源開発 ☎ 46-4078

瀬尾設備 ☎ 46-3580

学校公開日

6/16月 小国小・小国中 9:30~12:30

税務告知板

☎小国町役場 税務課 ☎ 46-2130

今月の町税についてお知らせします。

◎固定資産税(第1期分)

◎納期限及び口座振替日:5月26日(月)

税額を通知書でご確認の上、納期限内に納付をお願いします。

☎小国町役場 税務課 ☎ 46-2130

死んだ野鳥を発見した場合の対応について

熊本県では、死亡したり弱ったりした野鳥を発見した場合、必要に応じて鳥インフルエンザ感染の有無について調査を行っています。

これは、野鳥が鳥インフルエンザウイルスに感染したことを早期に発見し、野鳥での感染拡大やニワトリなどの感染を予防するために行うものです。

もし、死亡した野鳥を見つけた際は、熊本県自然保護課または阿蘇地域振興局まで情報の提供をお願いします。

なお、野鳥はさまざまな理由で死亡することがあります。

※死んだ野鳥には素手で触らないでください。

☎熊本県自然保護課
 ☎096-333-2275

☎阿蘇地域振興局
 ☎22-1111

5	16	金	
	17	土	美術教室(美術コース) 13:00~16:00
	18	日	小国中体育大会 パラソル 休館日
	19	月	
	20	火	
	21	水	
	22	木	
	23	金	無料法律相談 開発 10:00~15:00 すこやか育児相談 開発 10:00~12:00
	24	土	美術教室(ファミリーコース) 10:00~12:00
	25	日	パラソル 休館日
	26	月	心配ごと相談 パラソル 10:00~11:30
	27	火	
	28	水	
	29	木	第47回300歳ソフトボール大会 開会 19時~ (林間広場)
	30	金	
	31	土	
6	1	日	パラソル 休館日
	2	月	小国町防災会議
	3	火	特設人権相談所 パラソル 10:00~15:00
	4	水	3~4か月児健診・6~7か月児健診 開発 受付: 13:00~13:15
	5	木	小国家畜市場
	6	金	年金相談 開発 405号室 10:00~15:00 【予約制TEL.096(367)2503】
	7	土	美術教室(美術コース) 13:00~16:00
	8	日	小国町防災訓練(大字上田地区) パラソル 休館日
	9	月	心配ごと相談 パラソル 10:00~11:30
	10	火	行政相談 パラソル 10:00~12:00
	11	水	
	12	木	
	13	金	
	14	土	美術教室(ファミリーコース) 13:00~16:00
	15	日	パラソル 休館日

休日在宅医

5/18~ 6/15	小国公立病院	☎ 46-3111
5	18	眼科 古嶋医院 ☎ 34-0008
	25	阿蘇温泉病院 ☎ 32-0881
6	1	市原胃腸科外科 ☎ 34-1211
	8	一の宮整形外科 ☎ 22-3911
	15	松見内科クリニック ☎ 22-0260

元気クラブ

☎地域包括センター ☎ 46-2116

		9:30~ 北里3部集会所
5	21	水 13:30~ 室原集会所
	22	木 9:30~ 宮原7部集会所 13:30~ 西里多目的集会所
	23	金 9:30~ 宮原2部集会所 13:30~ 西村公民館
	27	火 13:30~ 倉原公民館
	28	水 9:30~ 塩井川公民館 13:30~ 悠ゆう館
	29	木 9:30~ 黒淵公民館 13:30~ 杖立温泉会館
	30	金 9:30~ 万成寺公民館 13:30~ 旧下城小学校
6	4	水 9:30~ 北里3部集会所 13:30~ 室原公民館
	5	木 9:30~ 宮原7部集会所 13:30~ 西里多目的集会所
	6	金 9:30~ 宮原2部集会所 13:30~ 西村公民館
	10	火 13:30~ 倉原公民館
	11	水 9:30~ 塩井川公民館 13:30~ 悠ゆう館

※カレンダーの行事やイベントの開催日時は変更されることがあります。その場合は、ラジオや文字放送でお知らせします。

季節の写真



前原の1本桜

年々この桜を見に訪れる人が増えていきます。背景には湧蓋山。早朝よりカメラを覗き、自分の中で「最高の一瞬」を撮るためと寒さに負けず集中していました。カメラマン曰く「前原の1本桜は、景観も素晴らしいがそこに住む人の生業(なりわい)を感じる」と。この景観、自然、そして何より人々の暮らしを感じる1本桜。オンリーワンの存在のようで、また来年も楽しませてください。

編集後記

新緑が綺麗な時期になり、なぜか心までウキウキしてきます。さて、5月の名物行事といえば杖立温泉伝承芝居。これぞ大衆演劇。私も過去7回、子分役から悪党、そして女形と出演しました。客席からの笑いや泣きに、一喜一憂しながら、自分の世界にどっぷりと入り込むところに醍醐味があります。芝居当日は、ドキドキし始めればワクワクし、終わればワイワイとなります。約3週間の短い練習で芝居を作り上げていく過程では、いろんなことがあります。人と人が繋がっていく感覚があります。こうやって歴史が作られ、伝承していくことなのでしょうね。杖立温泉がひとつになる「杖立温泉伝承芝居」をぜひご覧ください。

(タカツナ)

町のうごき

平成 26 年 4 月 1 日現在 (前月比)

総人口 7,788 人 (−76)
男性 3,706 人 (−39)
女性 4,082 人 (−37)
世帯数 3,080 人 (−14)

小国のお宝④

先月号では、小国町の指定史跡である北里柴三郎博士旧邸をご紹介しました。今回は、それにまつわる地域での出来事や愛され親しまれてきたその思い出をご紹介します。

町指定史跡 北里柴三郎博士旧邸 その②
～北里文庫にまつわる話～

大正4年、柴三郎博士は郷里に恩返しをと、私財を投じて図書館を設置。北里文庫と命名した。建設後は、図書を購入し、司書の費用を負担するなど郷里の青少年の教育に厚く貢献。



「博士が故郷に残したもの」
北里田代 原山 勝さん

私が小学生の頃(昭和一桁頃)、北里博士の生家は北里川より記念館に向かって道路沿いの右側にありました。(手前が商店でその奥。のちに移築された。)敷地には大小さまざまな庭木などがあり、その一角に現在の生家が建っており、当時は北里小学校の先生一家が住んでいました。記念館の入り口は現在のままで、その上に「北里文庫」がありました。当時、県内では県立図書館に次ぐ蔵書数で、今でいう司書のような方がおられました。雑誌・伝記・童話集・各種参考書や資料などがたくさんあり、借りて帰ることもできました。子どもの私たちにとっては、小学生の学年別雑誌を読むこと、その雑誌についている付録をもらうことが楽しみでした。なかには毎日のように通っている級友もいましたが、私は自宅まで距離があり農家である家の手伝いもあったので、

月に7回位しかも短時間利用して走って帰っていました。文庫利用日数によりランクがあり貰える品(付録)が違い、ノートや鉛筆、消しゴムなどをもらって喜んだことが懐かしく思い出されます。

北里文庫の裏には、管理人の宿舎があり、そこには北里小学校の先生一家が代々住んでいました。先生宅に遊びに行くと、日ごろランプの灯りで宿題をしていた私には電灯の下での読書がまばゆく感じられました。

昭和23年頃、地域にお医者がない状況で不便だったので、西里・北里協議会で医者への招へいに努め、宝泉寺に復員して間もない武石守医師に来て頂き、文庫の一角に住宅と診療所を建設。「西北診療所」として維持できました。その頃は、図書閲覧室は戦争の影響で閉館となっており広々としていたので、手術後の入院や急患者のために使用されていました。

私は、獣医師になる為に鳥取高等農林学校(現・鳥取大学)進みました。そこで柴三郎博士の偉大なる業績を学ぶことができ、「博士は同郷の大先輩である」と、級友たちに誇らしげに語った日が思い出されます。



北里文庫落成記念での集合写真
(大正5年8月)
資料提供: 学校法人北里研究所