



# 広報おぐに

2012  
9  
平成24年



## Contents

- 2 話題
- 4 みんなの人権
- 5 消防・防災豆知識
- 8 産業
- 10 保健師だより
- 11 子育て
- 12 募集・おしらせ
- 14 小国のカレンダー
- 16 ほのぼの家族

**「麻生知子・武内明子展」  
ワタリドリ計画第14回小国展「小国旅カルタ」  
10月5日(金)～11月4日(日)**

坂本善三美術館では、郷土の表現シリーズvol.5として、若い二人の画家の作品展「麻生知子・武内明子展」を開催します。あわせて、シリーズアートの風vol.2として、2人のユニット「ワタリドリ計画」の「ワタリドリ計画第14回小国展 小国旅カルタ」を同時開催。小国に住む私たちから見ると、思わずニヤリしてしまうようなものばかり。さあ、日ごろ見慣れた風景が、どんな風に描かれているのか坂本善三美術館に見に行きましょう！

坂本善三美術館 ☎0967-46-5732



### 小国高校生が指導

## 小国小・中学校夏休み学習会

今年で4回目を迎える小国小・中学校「夏休み学習会」が、8月20・21日の2日間、小国町山村開発センターで開催されました。この学習会は小国町小中一貫教育関連事業で、小学6年生と中学生が対象です。

英会話では講師の外国人指導者を相手に児童・生徒たちがグループに分かれ、自分の名前や年齢、好きなスポーツなどを英語で自己紹介した後、手製のパスポートを使ったゲームなどをしました。

日頃、なかなか外国人と接する機会がない子どもたちは、初めの内は緊張していたものの、時間が経つにつれて笑顔で会話ができるようになっていきました。授業は、児童・生徒全員が講師にお礼を言って終了。

算数・数学の授業では、プリントを中心に問題を解いて、小国高校生が採点。不正解や分からないところは、高校生が優しく指導していました。



### 小国高校伝統

## トイレ掃除実習

8月8日、小国高校で毎年夏休みに実施している「トイレ掃除実習」が行われました。この「トイレ掃除実習」は6年前に、独特の掃除哲学で有名な鍵山秀三郎さんが小国高校で講演されたことがきっかけで始まったものです。中高一貫合同行事として行われたこともあります。

学年混合の5～7人の班に別れ、コンテナいっぱい分の掃除道具を受け取り、担当するトイレへ。リーダーの3年生が「A君は洗面台、Bさんは便器」と役割を分担。昨年経験済みの2・3年生はすぐに裸足になり、素手で手際よく掃除に取り掛かりました。上級生から下級生へ伝えられるトイレ掃除の「技」と「心」が随所で見受けられたようです。

掃除を終えた1年生からは、「最初は便器を素手で直接磨くのにびっくりしたけど、あとは慣れました」や「美しくなってよかった」、「先輩と楽しく掃除した」などの感想が聞かれました。掃除の方法はもちろんですが、先輩後輩の絆や掃除の楽しさを感じることができたようです。

この実習で、誰にでもできる平凡なことを徹底してやり続けることが大切で、小さな積み重ねが後々大きな差になり、夢実現に近づくことを確信した小国高校。日ごろからあいさつや掃除を大切に、平凡なことをしっかりと積み重ね、さらに素晴らしい校風を創り作り上げてくれることでしよう。







平成24年7月九州北部豪雨

## 阿蘇市へ物資支援

「これまでに経験したことのないような大雨」となった九州北部豪雨で甚大な被害を受けた阿蘇市に、小国町から救護物資として小国杉の木材を提供しました。この木材は、阿蘇市波野に建設される同市応急仮設住宅建設に使ってもらおうと小国町が無償で提供したもので、木造平屋の2戸1棟建住宅の1戸分です（各種部材98本、3.73㎡）。

8月8日に出発式が小国町役場前で行われ、役場職員など多くの関係者が見送る中、木材を乗せたトラックは出発しました。

今回の災害で小国町は阿蘇市での給水作業にも協力し、生活水の支援を行いました。また、多くの町民の皆さんが災害ボランティアとして被災地に出向き、民家の泥だし作業や家財道具の運び出しなどを手伝いました（ご協力いただいたみなさん、お疲れ様でした。そして、ありがとうございました）。

しかしながら、まだ被災地は復旧に至っていません。小国杉の温かさや香りで、被災された方々が元気を取り戻すお手伝いできればと願っています。



坂本善三美術館

## 中学生鑑賞体験教室

坂本善三美術館では、夏休み恒例の小国中学校7年生の鑑賞体験教室を開催しました。

今年は、9月末まで開催中の「坂本善三展 坂本善三をめぐる旅」をじっくり鑑賞。中学生たちは、善三先生の絵を見た感想を「かっこいい」「独特だ」というものや、感じ取る感性を「夜空のようだ」「地割れのようだ」という言葉で表現。また、「亡くなるまで絵を描き続けてすごい」といった善三先生の生き方への思いも書いてくれました。

続けて取り組んだのは、「小国カルタ」作り。今秋の善三美術館での展覧会に関連した企画として、小国を題材にしたカルタを中学生にも作ってもらいました。一人一文字ずつ作りましたが、中学生なら

ではのおもしろい50音ばかりです。秋の展覧会にあわせて中学生のカルタも展示する予定です。どうぞ、お楽しみに！



## 第28回阿蘇郡市人権同和教育研究大会 小国町で開催

8月5日、第28回阿蘇郡市人権同和教育研究大会が、小国ドームを主会場に開催されました。全体会(基調講演)では、講師の大阪府介護支援員・中久保一美さんが、障がいのある二人の娘の自立までの道のりを講演。分科会では、小国町から小国中学校の山本みゆきさん、小国町議会議員の梅木隆志さん、部落解放同盟小国支部の秦裕幸さんが、それぞれ人々との交流や家族について発表しました。

当日は、約千三百人が参加。阿蘇郡市を襲った7月の豪雨による災害復旧などに尽力されている中で多くの参加があり、人権教育への熱意を改めて感じる大会となりました。

開式行事の冒頭には、被災して亡くなられた方々のご冥福を願ひ、参加者全員で黙祷を捧げました。

基調講演の演題は、『きほとみずき おとなの階段 車いすで駆けのぼる』。講師の中久保さんが、障がいのある二人の娘(きほさん、みずきさん)が歩んだ自立への道のりを、二人が紹介されたドキュメント番組を

交えて紹介。わが子の障がいについて「否定」から「受容(受け入れ)」に至るまでの葛藤や仲間や協力者との交流による心の变化などの話は、多くの参加者の胸を熱くしました。

そして最後は、「障害者自立支援法が改正され、『措置』を受けるのではなく、自ら『選択・決定』していくことへ移行されたことにより、障がい者が自己主張ができる教育・支援が必要である。また社会に対して、障がい特性や特徴と理解して、個々に応じた接し方や関わり方が社会に求められる。社会が差別を生んだのだから、社会

が解決する責任がある」と結びました。

ある参加者は、「子どもさんを通じて、障がいに対する自分の想いや関わり方を顧みることでできた。とてもわかり易かった」と話していました。

午後からの分科会でも活発なやりとりが行われ、人権同和教育の正しい理解と解決に向けた人権教育の推進のための有意義な研究大会になりました。

来年度は、産山村で開催されます。



## 社協告知板

次のみなさんから寄付していただいたので、お礼とともにお知らせします

◎香典返しとして

下城秋原 河津 雄二様

宮原土田 波多野勝行様

宮原若宮 故人 六男様  
永野 穂 様

黒淵奥山 故人 橋本恵子様  
小田原敏明様

下城湯鶴 東 富子様  
故人 フイ様

下城湯ノ瀬 故人 政一様  
松隈 司 様

宮原倉原 宮崎 泰子様  
故人 七郎様

広島市安芸区矢野西7-13-7  
小山 憲一様

故人 イセ様

皆様からいただいた寄付金は、小国町の社会福祉事業に有意義に使わせていただきます。

小国町社会福祉協議会



# 消防操法大会2012



## 平成24年度熊本県消防操法大会阿蘇郡代表選考会

7月28日、阿蘇広域消防北部分署で阿蘇郡代表選考会が開催され、小国町を代表して4チーム（小型ポンプの部、ポンプ車の部ともに第五分団、第六分団）が出場しました。

全チームとも町の大会後約3ヶ月間徹しい練習を重ね、郡大会ですばらしい操法を披露しました。成績・選手は、次のとおりです。

（以下、すべて敬称略）

### ◆ポンプ車の部

#### 優勝（県大会出場） 第六分団

指揮者・伊藤和也、一番員・石松優助、二番員・釘崎弘樹、三番員・児玉智博、四番員・坂田浩一

#### 準優勝 第五分団

指揮者・石橋範敏、一番員・渡邊誠次、二番員・河津有志、三番員・大蔵将充、四番員・井上健作

#### ◆小型ポンプの部

#### 5位 第六分団

指揮者・杉野裕一朗、一番員・菅原直幸、二番員・小野泰嗣、三番員・杉野隆憲

#### 8位 第五分団

指揮者・高村隆、一番員・高村宗憲、二番員・宮崎俊樹、三番員・時松良太



## 第29回熊本県消防操法大会ポンプ車の部第六分団出場

8月26日、第29回熊本県消防操法大会が天草市の大矢崎緑地公園特設会場で開催され、阿蘇郡代表として第六分団が出場しました。

晴れ渡った会場には、県内各地区代表のポンプ車の部12チーム、小型ポンプの部28チームが集結。ポンプ車の部・阿蘇郡代表の第六分団は、小国町から応援に駆けつけた多くの消防団員が熱い声援を送る中、これまでの練習の成果を披露しました。残念ながら入賞はできませんでしたが、県代表として全国大会に出場することになった天草市を温かい拍手で激励し、県操法大会を終えました。選手の皆様、そして運営に協力していただいた団員の皆さん、お疲れ様でした。

### ◆県大会出場選手

指揮者・伊藤和也  
一番員・児玉裕史  
二番員・釘崎弘樹  
三番員・児玉智博  
四番員・坂田浩一  
補欠員・古庄巧児

### 寄附の御礼

大阪府茨木市にお住まいの平川勝様から小国町の活性化のため多額の寄附をいただきました。また、関西阿蘇五岳会（会長 田上源様）からも豪雨に対する多大な寄附をいただきました。ご厚意に感謝し、厚くお礼申し上げますとともに、いただいた寄附金は、それぞれのご意向に合わせ有効に活用させていただきます。ありがとうございました。

## 入札結果のお知らせ

入札日：平成24年8月21日

工事・委託名	業者名 請負・委託額(円)
北里地区簡易水道 第1工区配水管布設替工事	北里電業水道設備(有) 4,830,000
北里地区簡易水道 第2工区配水管布設替工事	小野水道工事店 8,610,000
北里地区簡易水道 第3工区配水管布設替工事	(有)産興 6,132,000

# 台風(風水害)

## 台風の季節です!風水害に備えましょう!



台風により小国町では過去にも甚大な被害を受けています。台風は、突然襲ってくる地震とは違い、事前に来襲時期や規模などの情報を得ることができます。テレビやラジオ、防災行政無線などからの情報には十分注意してください。強風が吹き出してからの対策や避難はかえって危険です。接近が予想される場合、早めの備えをしておきましょう。気象庁などでは台風の規模を大きさと強さで次のように表現します。



### ●台風の大きさと階級分け

階 級	風速 15m(毎秒)以上の半径
大型(大きい)	500km以上~800km未満
超大型(非常に大きい)	800km以上

### ●台風の強さと階級分け

階 級	最大風速(毎秒)
強 い	33m以上~44m未満
非常に強い	44m以上~54m未満
猛烈な	54m以上

### ●風の強さと想定される被害

平均風速(毎秒)	予報用語	想定される被害
10m以上~15m未満	やや強い風	風に向かって歩きにくくなる。不完全な取り付けの看板やトタン板などが飛び始める。
15m以上~20m未満	強い風	風に向かって歩けない。転倒する人が出る。ビニールハウスが壊れ始める。
20m以上~25m未満	非常に強い風 (暴風)	しっかりと身体を確保しないと転倒する。風で飛ばされた物で窓ガラスが割れる。
25m以上~30m未満		立ってられない。屋外での行動は非常に危険。樹木が根こそぎ倒れ始める。
30m以上~	猛烈な風	屋根が飛ばされる。住宅等の倒壊が始まる。

### ●雨の強さと想定される被害

1時間の雨量	予報用語	想定される被害
10mm以上~20mm未満	やや強い雨	地面からの跳ね返りで足元が濡れる。長く降り続くときは注意が必要。
20mm以上~30mm未満	強い雨	傘をさしていても濡れる。側溝や小さな河川があふれ、小規模ながけ崩れが起きる。
30mm以上~50mm未満	激しい雨	道路が川のようになる。山崩れ、がけ崩れが起きやすくなり、危険地帯では避難準備が必要。
50mm以上~80mm未満	非常に激しい雨	水しぶきで視界が悪くなる。土石流が起りやすくなる。
80mm以上~	猛烈な雨	大規模な災害が発生する恐れが強い。厳重な警戒が必要。





### 動きやすく 安全な服装で

ヘルメット防災ずきんで頭を保護。靴はひもで締められる運動靴に。はだし・長靴は厳禁。

### 深さに注意

歩行可能な水深は、約50cm。水の流れが速ければ、20cm程度でも要注意。無理せず、高所で救助を待つ。

### 足元に注意

水面下には側溝や穴ぼけなどの危険があるので、長い棒などで確認する。

## 風水害からの 避難の注意点

### 隣近所で声を掛け合い 集団で避難する

単独行動はしない。はぐれないようにお互いの身体をロープなどで結ぶ。



### 災害時要援護者の 安全を確保

高齢者や乳幼児などは背中に背負い、子どもには浮き袋をつける。



▼九州北部豪雨  
7月11日から14日にかけての大雨では、阿蘇市乙姫で1時間に108ミリ、最多雨量816ミリに達し、阿蘇市を中心に多数の土砂崩れ等が発生。阿蘇広域消防本部では、12日の明け方から全職員に対し非番招集を行い、逃げ遅れ者の救急救助にあたりました。



現場が広範囲にわたり、過去に類を見ない災害で熊本県の全消防本部から緊急援助隊が中部消防署へ集結、ボートや重機を駆使し行方不明者の捜索に従事しました。  
この災害で、被害にあわれた方のご冥福をお祈り申しあげます。



# 消防署だより

## 北部分署

(151)

火災・救急救助は  
119番  
お問い合わせは  
46-4411番

# 森林のたより

162

小国町  
森林組合

☎ 46-2411

## 木材価格の状況

梅雨の長雨もようやく収まり、材不足が続いたため市況の木材価格は8千円台に回復しました。入荷は、雷雨を伴う夕立や北部豪雨での林道被災等で思うように進まない状況です。8月に入って

も製品の売れ行きが依然として低迷を続けていますが、9月と11月に優良材市を計画しています。新役員も承認され、今後も皆さんの要望に応えられるよう努力しますのでご協力をよろしくお願います。

## 8月 木材市況状況

(単位:円・1立方当たり)

共 販 日		8月1日			8月17日	
販 売 数 量		746m <sup>3</sup>			583m <sup>3</sup>	
販 売 金 額		6,058 千円			4,793 千円	
総 平 均		8,120 円			8,222 円	
樹種	長さ	直 径	直材平均	直材高値	直材平均	直材高値
杉	4m	9~13	5,910	5,910	5,800	5,890
		14	11,200	11,200	8,550	10,100
		16~18	10,870	12,800	13,010	13,010
		20~22	13,540	14,690	14,530	15,700
		24~28	14,720	16,800	15,230	16,900
	3m	30cm上	15,700	22,000	13,710	22,000
		9~13	5,500	5,500	6,910	6,910
		14	8,120	8,120	8,000	8,000
		16~18	9,120	9,120	11,730	13,290
		20~22	10,400	12,800	12,650	13,800
	2m	24~28	13,820	14,500	13,080	14,100
		30cm上	14,020	16,110	11,730	12,700
		16cm上	4,000	4,000	4,000	4,000
	6m	14~18	-	-	-	-
20~28		17,530	25,000	-	-	
30cm上		20,000	22,810	22,810	22,810	
桧	4m	10~16	8,800	16,000	-	-
		18cm上	13,900	16,000	-	-
	6m	30cm上	-	-	-	-

## 優良材市開催!

9月19日(水)に若宮共販所で優良材市を開催します。良質材の出品があり、製材業者も多数来て高値での取引が予想されます。

また、11月5日(月)に小国町森林組合と阿蘇森林組合の合同小国郷優良市も開催。今年度は、阿蘇森林組合牛津共販所で行われます。出材をお願いします。



## 平成24年度通常総代会開催

7月27日、JA阿蘇小国郷中央支所情報企画センターで、「平成24年度通常総代会」を開催しました。81人が出席し、平成23年度業務報告及び平成24年度事業計画などについて審議され、全議案が承認されました。

## 小国町家畜市場結果

開催日:平成24年8月5日

品 種	種 別	今回取引頭数	平均取引価格(円)		
			今回	前回	増減
あ か	雌	20	296,100	285,166	10,934
	去勢	33	359,418	353,477	5,941
黒	雌	17	278,497	244,650	33,847
	去勢	6	310,380	398,417	△88,037
計		76	-	-	-



調査対象地区は、  
宮原(柏田、仁瀬上・下、深瀬、関田住宅)  
黒淵(上小藪、東小藪、西小藪、西奥山、東奥山)

# 就業構造 基本調査

平成24年10月1日

総務省統計局(熊本県・小国町)では、10月1日現在で就業構造基本調査を実施します。地域の世帯の確認のため、9月以降、調査員が皆さまのお宅に訪問します。統計調査員が調査世帯へ調査票の記入のお願いに伺った際には、調査票への記入をお願いします。

就業構造基本調査により集められた情報は、「統計法」という法律により厳重に保護されますので、安心してありのままをお答えください。

☎小国町役場総務課統計係 ☎46-2111

## 全国一斉『法務局休日相談所』開設

法務局では、行政サービスの一環として「全国一斉!法務局休日相談所」を実施します。

相談は無料で、法務局職員や司法書士、土地家屋調査士、人権擁護委員が相談を担当します。秘密は固く守られます。この機会をぜひご利用ください。

◎日時 9月23日(日) 10:00~16:00  
(受付は、15:30まで)

◎相談内容 相続、遺言、不動産登記、戸籍、供託、人権に関する事項等

◎会場 熊本地方法務局阿蘇大津支局  
(大津町引水710-5)

☎熊本地方法務局  
阿蘇大津支局  
☎096-293-2272

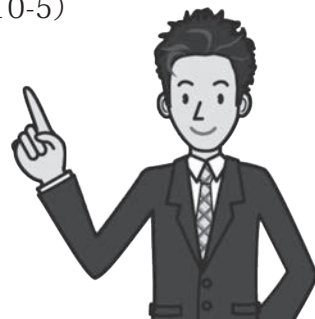

みんなできくこころ

### \* 相談や情報提供などはこちらへ \*

警察に対する各種相談 (#9110)	「警察安全相談室」 ☎096-383-9110
振り込め詐欺の相談	「振り込め詐欺相談ホットライン」 ☎096-381-2567
少年に関する悩み事などの相談	「肥後っ子テレホン」 096-384-4976/0120-024-976
悪質商法・廃棄物に関する情報・相談	「悪質商法110番」 ☎096-385-1110

※ 事件・事故など急を要する場合は110番! ※

警察では、各種の相談に応じています。



おくにけいさつ

地域安全  
コーナー

210

通報・相談先  
46-2110

安心の街・小国郷

自転車やバイクのツーロックとともに、車にも忘れずにカギをかけましょう。  
自動車盗だけでなく、車上ねらいの被害を防ぐため、車内に貴重品やバッグなどを置いたままにして車を離れることもやめましょう。

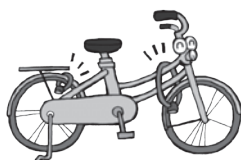

自転車やバイクを駐輪するときに施錠してありますか?  
盗難の被害にあわないために、しっかりとツーロックをして、あなたの大切なものを守りましょう。

愛錠2つツーロック!

保健師だより 124

健診結果を健康づくりに生かしましょう！

7月に実施した住民健診の結果を確認しましたか？

今年の結果と以前の結果を比べてみてどうでしたか？

せっかく健診を受けているのに「検査結果では異常があるけれども、症状がないから別に病院に行く必要がない」と思っていないませんか？

糖尿病や脂質異常症、高血圧症といった生活習慣病は自覚症状がほとんどない状態で進行し、突然合併症を発症します。下の図は、通院による医療費の状況と健診結果を放置している重症化した場合の医療費の比較です。

生活習慣病を放置して「脳梗塞」や「心筋梗塞」などの合併症を発症すると、後遺症が残ったり、生活を大幅に制限せざるを得ない状態に陥る可能性が高くなります。また経済的な面でも、給与などの収入が途絶える

だけでなく、多額な医療費の負担を強いられることにもなりません。そのような人が増えると皆さんの保険料(税)が上がる可能性も高くなります。

健診の結果、要治療や要精密の判定が出ていても、自覚症状がない方がほとんどです。しかし、血管の中ではすでに血管が痛んでいることを理解し、今回の健診結果を皆さんのこれからの生活に生かしましょう。

改善する方法がわからない場合には保健師までお尋ねください。皆さんの健康をサポートします。

また、今回は大雨の影響で7月の健診を受けられなかった方は、11月に追加の健診を実施するので、ぜひ受診してください。

問 小国町役場福祉課  
☎ 46・2116

医療費が19倍も!!



人工透析になると2日に1回の透析を受けるなど、日常生活が制限されます。



早めに受診することで防げる病気があります!

自覚症状はほとんどありませんが、高血圧や脂質異常を放置すると脳卒中や心筋梗塞を突然起こす危険が高まります。

高血糖を放置すると、糖尿病や様々な合併症(腎不全や網膜症など)を引き起こし、たいへん不自由な生活を迫られることがあります。







小国町子育て支援拠点  
カンガルーのぽっけ

★ぬるゆみずあそび

多くの皆さんの協力で、親子一緒に奴留湯温泉を五感で味い、楽しむことができました。ありがとうございました。

★9月20日ぽっけの日

『宇田さんのからだ動かし』でさわやかな汗を流しませんか？ 終わった後「気持ちよかった〜♪」との声を頂いています。ぜひご参加ください。

★北里保育園の運動会に参加しま〜す!

スポーツの秋。北里保育園の運動会にカンガルーのぽっけも参加します。どんな競技かは、お楽しみ。お爺ちゃん、お婆ちゃんの応援もお待ちしています。

10月6日(土)10:45までに旧北里小体育館に集合してください。

☎子育て支援拠点 ☎ 46-6656

☎パラソルセンター ☎ 46-5720

子育てカレンダー

カ カンガルーのぽっけ パラソル パラソルセンター

開発 開発センター

9/18	火	自由遊び	カ
19	水	自由遊び	カ
20	木	ぽっけの日	カ 11:00~ 宇田さんのからだ動かし
21	金	ほっと・カフェ	カ 13:30~
24	月	自由遊び	カ
25	火	自由遊び	カ
27	木	なかよしくまさんハッピー・カフェ	パラソル 10:00~12:00
28	金	北里保育園お楽しみ会観覧	カ 10:45移動
30	日	おもちゃ図書館“ミルク”	パラソル 9:00~ 11:30
10/1	月	絵本の読み聞かせ	カ 11:20~
2	火	自由遊び	カ
3	水	自由遊び	カ
		ブック・スタート	開発 13:30~
4	木	自由遊び	カ
6	土	北里保育園運動会に参加しよう!	旧北里小学校体育館 10:45集合
9	火	自由遊び	カ
10	水	自由遊び	カ
11	木	なかよしくまさん子育てトーク『早寝早起朝ごはん』	パラソル 10:00~12:00
12	金	自由遊び	カ
13	土	おもちゃ図書館“ミルク”	パラソル 9:00~ 11:30
15	月	自由遊び	カ

無冠の父 阿久悠  
何か、少年の眼差しが語っている。なお、この本は11月まで借受中の県立図書館コーナーにあります。

無冠の父／阿久悠



鍵のない夢を見る／辻村深月

147回芥川賞受賞作。犯罪をテーマにしたら編の短編集。郊外を舞台に女性を主人公に、普通に暮らす人がふと魔が差す瞬間を巧みに描いている。



冥土めぐり／鹿島田真希

147回芥川賞受賞作。脳の病気で四肢が不自由になった夫と旅に出た、女性の半生を綴っている。家族から逃れた女性の過去に、純粹な夫との旅が奇跡を起こす。



置かれた場所で咲きなさい／渡辺和子

「人はどんな境遇でも輝ける。二苦しいからこそ、もうちょっと生きてみる」著者は大学の元学長でシスター。生きる力と勇気を与えてくれるといった多くの反響を呼び、4月の刊行以来40万部以上のベストセラーとなっている。

新着本のご案内

図書室  
だより

あみだ杉の館  
☎46-3310  
開館時間 月曜〜土曜  
午前10時〜午後6時  
休館日 日曜 祝祭日

## 小国町役場非常勤職員募集

小国町役場では、次の業務に従事する非常勤職員を募集します。希望する方は、下記書類を小国町役場総務課に提出してください。

- ◎**応募書類** 履歴書と運転免許証の両面の写し
- ◎**応募締切** 9月25日(火) 17:00  
郵送の場合は、9/25 必着。
- ◎**業務内容** 一般事務及び運転業務
- ◎**必要資格** 普通自動車免許
- ◎**勤務期間** 採用決定日～平成25年3月31日
- ◎**勤務時間** 週29時間(曜日及び時間帯は不規則になることもあります。)
- ◎**募集人員** 1人
- ◎**給与・手当等** 小国町非常勤職員等の任用及び就業に関する要綱による。社会保険・雇用保険あり

☎ 小国町役場総務課 ☎ 46-2111

## 平成25年小国町成人式参加者募集

平成25年小国町成人式を下記のとおり開催します。現在、部長・組長を通じて申込みを受付けていますが、直接、教育委員会事務局への申込みもできます。

- ◎**日時** 平成25年1月3日(木) 11:00～
- ◎**場所** JA阿蘇小国郷中央支所ホール
- ◎**該当者**
  - ・小国町に本籍を置くか、住民基本台帳に登録されている方。または、小国町成人式に参加を希望される方。
  - ・平成4年4月2日～平成5年4月1日に生まれた方
- ◎**申込締切** 9月28日(金)
- ☎・申込 小国町教育委員会事務局 ☎ 46-3317

## 町道沿線立木安全対策事業について

8月1日から「町道沿線立木安全対策事業」が施行されました。これは、小国町が管理する町道に隣接する危険木の伐採・搬出を促し、地震、台風、大雨等により道路が通行不能になることを防ぐほか、2次災害を防止することで災害時の安全な交通経路の確保を目的とするものです。

主な事業内容は、①伐採・搬出にかかる経費の1/2(最高限度額30万円)を町が負担、②伐採する樹種は問わない、③作業を森林組合に委託する、④伐採後の跡地には植樹(樹種を問わず)しない、などがあります。詳細は、下記問合せ先まで。

☎ 小国町役場建設課 ☎ 46-2114

## 熊本県精神科救急情報センターを開設

9月1日から、夜間・休日に精神疾患を有する方やそのご家族などからの緊急的な精神医療相談を電話で受け付けます。

平日の昼間は、阿蘇保健所か熊本県精神保健福祉センター(☎096-385-9939)へご相談ください。

- ◎**相談時間** 休日: 9時～17時  
夜間: 17時～翌朝9時

☎ 熊本県障がい者支援課 ☎ 096-333-2234

## 福祉関係手当のご案内

障害をもった家族がいる世帯やひとり親世帯に対し、生活の安定と経済的負担の軽減のため、下記の手当が受けられます。ただし、所得制限や年金受給等により受給できない場合があるので、詳しくは下記問合せ先までお問合せください。

## ◆児童扶養手当

父母の離婚などで、父又は母と生計を同じくしていない子どもが育成される家庭(ひとり親家庭)の生活の安定と自立の促進に寄与し、子どもの福祉の増進を図ることを目的として支給される手当です。

- ◎**手当の額** 児童1人 月額41,430円  
児童2人 月額46,430円  
(3人目からは1人当たり3,000円加算)

## ◆特別児童扶養手当

中程度以上の障害(1～2級程度)がある児童(20歳未満)を監護している父もしくは母又は父母に代わってその児童を養育している方(養育者)に対し支給される手当です。

- ◎**手当の額** 1級該当児童(1人) 月額50,400円  
2級該当児童(1人) 月額33,570円

## ◆障害児福祉手当

重度の障害があり、日常生活において常に介護を必要とする20歳未満の在宅者に支給される手当です。

- ◎**手当の額** 月額14,280円

## ◆特別障害者手当

重度の障害があり、日常生活において常に特別の介護を必要とする重複する重度の障害を持った20歳以上の在宅者に支給される手当です。

- ◎**手当の額** 月額26,260円

☎ 小国町役場福祉課 ☎ 46-2116



北里柴三郎記念館  
お月見会に来ませんか？

昨年好評だった月を愛でながら音楽を楽しむ「お月見会」を、中秋の名月で満月の9月30日に開催します。今年はミュージシャンのBig Tree（昨年引き続きマヤ・モーラン氏）が、中世ヨーロッパからインド、日本のルーツミュージックを奏でます。

席は数に限りがあるので、電話で申込みを。詳細・申込みは、下記問合先まで。

◎日時 9月30日（日）18：30開場 19：00開演

◎場所 北里柴三郎記念館 貴賓館

◎入場料 大人1,000円 小中学生500円  
（お茶、お菓子付き）

問（財）学びやの里 ☎ 46-5560

小児救急電話相談（#8000）ができます

熊本県では、こどもの急な病気に対する不安の解消を図るために、県下全域を対象に、短縮番号「#8000」で夜間における小児救急に関する相談を受け付けています。夜間のこどもの急な発熱、嘔吐、薬等でお困りの時には、気軽にご相談ください。経験豊かな看護師が対応します。

また、夜間や休日に、ケガや急病で受診が必要な患者に対応できる医療機関は、「くまもと医療ナビ」のホームページでも情報提供しています。

◎電話番号 #8000番（ダイヤル回線、IP電話及び光電話の場合は、☎096-364-9999）

◎相談時間 毎日19：00～0：00

◎相談員 看護師（必要に応じて小児科医）

◎相談内容 ・子どもの急な病気に関する応急の対処や処置に関する助言  
・受診可能な医療機関の情報提供

「無料手続相談会」開催

毎年10月1日から7日は、「法の日」週間です。熊本地方・家庭裁判所阿蘇支部では、「法の日」週間の記念行事として、下記の無料手続相談会が行われます。秘密は厳守されますので、お気軽にご相談ください。

◎日時 10月1日（月）10：00～15：00

◎場所 熊本地方家庭裁判所阿蘇支部

◎相談内容 売買、貸し借り、賃貸借、雇用、交通事故、多重債務、夫婦関係、親子関係、遺産分割、人権問題、その他

問 熊本地方裁判所阿蘇支部 ☎ 22-0062

「ふれあい教室」受講生募集

隣保館では、交流や学習を通じて人権を考える「地域交流促進事業ふれあい教室」の受講生を募集します。ご希望の方は、お気軽にお問合せください。

◆パソコン ワードの基礎

◎期 日 10月1日～11月5日の月・土曜（8回）  
ただし、10/8、10/20、11/3を除く。

◎時 間 19：00～21：00

◎内 容 文字の入力、簡単な文書作成、エコバック作りなど

◎場 所 小国町隣保館 会議室

◎対 象 小国町在住の大人の方

◎定 員 10人

◎材料費 500円

◎締 切 9月24日（月）17：00

◆硬筆教室

◎期 日 10月～2月の第1・3月曜（10回）

◎時 間 9：30～11：30

◎内 容 ひらがな、詩や標語、筆ペンなど文字の練習・習得

◎場 所 小国町隣保館 会議室

◎対 象 小国町在住の大人の方

◎定 員 10人

◎材料費 500円

◎締 切 9月24日（月）17：00

◆はじめての絵てがみ

◎期 日 10月～1月の第2・4水曜（8回）

◎時 間 午前9時30分～午前11時00分

◎内 容 絵てがみの作成

◎場 所 小国町隣保館 会議室

◎対 象 小国町在住の大人の方

◎定 員 10名

◎材料費 500円（その他必要な場合あり）

◎締 切 9月28日（金）17：00

問 小国町隣保館 ☎ 46-5720

森林の所有者届出制度が  
今年の4月からスタート

昨年4月の森林法改正で今年4月以降、森林の土地の所有者となった方は市町村長への事後届出が義務付けられました。届出対象者は、個人・法人を問わず、売買や相続等により森林の土地を新たに取得した方は、面積に関わらず届出が必要です。土地の所有者となった日から90日以内に、取得した土地のある市町村長に届出をしてください。

問 熊本県森林整備課 ☎ 096-333-2434

9/16～10/15  
長月 神無月

学校公開日

9/18 火 小国小・小国中 9:30～12:30

消費生活相談

☎住民課支援係 ☎ 46-2115

火 9/18・25 10/2・9

木 9/20・27 10/4・11

◎場所 小国町役場1階 相談室

◎時間 9:00～16:00

水道当番店

9/16 日 (有)産 興 ☎46-2507  
(有)穴井住設 ☎46-2331  
宮崎水道 ☎46-5048  
北里設備 ☎46-5573

9/17 月 小野水道工事店 ☎46-3190  
佐藤設備 ☎46-5174  
たかの住設 ☎46-2731

9/23 日 北里電業水道設備(有) ☎42-1009  
大塚水工 ☎46-2163  
志屋水道 ☎46-4625

9/30 日 (有)伊藤設備 ☎46-2231  
(資)小国資源開発 ☎46-4078  
瀬尾設備 ☎46-3580

10/7 日 伊藤鉄工所 ☎46-2343  
宮崎ポンプ店 ☎46-2236  
(有)大阿蘇電総 ☎46-4325

10/8 月 (有)宇野電器 ☎46-2240  
(有)財津総業 ☎46-2819  
キタザト商店水道部 ☎46-6148

10/14 日 (有)産 興 ☎46-2507  
(有)穴井住設 ☎46-2331  
宮崎水道 ☎46-5048  
北里設備 ☎46-5573

森林国営保険からのお知らせ

森林国営保険は、森林が火災や気象災害を受けた場合、その損害を補てんする制度です。7月の豪雨等で森林被害があった加入者の方は、小国町森林組合までご連絡ください。また、森林国営保険への加入が不明の場合でも、被害を受けた森林が補助制度で間伐等を行い、間伐後3年以内または新植後10年以内の場合には森林国営保険に加入していますので、森林組合にお問い合わせください。被害を受けた森林が森林国営保険に加入している場合は、森林組合等が被害の状況を調査して、国から保険金が支払われます。

☎ 熊本県森林整備課 ☎ 096-333-2441  
小国町森林組合 ☎ 46-2411

県有地を売却します

熊本県では、利用予定のない県有地を売却しています。暴力団関係者等を除き、どなたでも購入できるので、お気軽にお問い合わせください。

◎物件名 小国警察署職員住宅(殿町)跡地  
◎所在地 小国町大字宮原字蔵原2026番(宅地)  
◎面積 1,519.08㎡  
◎売却価格 2,850,000円  
◎売却方法 先着順  
◎購入申込期限 10月31日(水)17:00まで  
※物件情報は、県ホームページの「入札関連・県有地売却」で公表しています。

☎ 熊本県管財課 ☎ 096-333-2122

求職者支援訓練を開講します

熊本労働局では、求職者支援訓練「OA事務技術基礎科」の受講生を募集します。「求職者支援訓練」とは、失業中の方を対象に厚生労働省の認定を受けた民間訓練施設での訓練を受け、スキルアップを通じて早期就職をめざす制度です。受講についてはハローワークへ求職申込みを行い、職業相談を経て訓練受講の必要性の確認を受ける必要があります。入学金・受講料は、無料。ただし、テキスト代として10,400円程度の自己負担をお早めにご相談ください。

◎募集期間 10月3日(水)まで  
◎訓練期間 11月5日(月)～来年2月4日(火)  
◎訓練会場 ワイエスプランパソンスクール阿蘇校(阿蘇市内牧257)  
◎訓練内容 ワープロ、表計算などのパソコンの基礎知識  
☎申込 ハローワーク阿蘇 ☎ 22-8609



# 小国のカレンダー

<b>9/16</b>	日	
<b>17</b>	月	敬老の日 <b>パラソル</b> 休館日
<b>18</b>	火	心配ごと相談 <b>パラソル</b> 10:00～11:30
<b>19</b>	水	小国中学校9年生福祉体験(～21日)
<b>20</b>	木	1歳6ヶ月児健診 <b>開発</b> 受付13:00～13:15
<b>21</b>	金	秋の全国交通安全運動(～30日)
<b>22</b>	土	秋分の日 <b>パラソル</b> 休館日 美術教室ファミリーコース (坂本善三美術館10:00-12:00)
<b>23</b>	日	
<b>24</b>	月	
<b>25</b>	火	無料法律相談 <b>開発</b> 301号室 10:00～15:00 郡市中体連(陸上)
<b>26</b>	水	
<b>27</b>	木	北部陸上記録会(小国小)
<b>28</b>	金	育児相談 <b>開発</b> 10:00～12:00
<b>29</b>	土	
<b>30</b>	日	交通安全ゼロを目指す日
<b>10/1</b>	月	就業構造基本調査実施日 心配ごと相談 <b>パラソル</b> 10:00～11:30
<b>2</b>	火	
<b>3</b>	水	3～4ヶ月児健診及び6～7ヶ月児健診 <b>開発</b> 受付13:00～13:15
<b>4</b>	木	
<b>5</b>	金	小国家畜市場 年金相談 <b>開発</b> 405号室10:00～15:00【予約制】☎096(367)2503
<b>6</b>	土	
<b>7</b>	日	麻生知子・竹内明子ギャラリートーク (坂本善三美術館14:00)
<b>8</b>	月	体育の日 <b>パラソル</b> 休館日
<b>9</b>	火	行政相談 <b>パラソル</b> 10:00～12:00
<b>10</b>	水	
<b>11</b>	木	
<b>12</b>	金	
<b>13</b>	土	美術教室手づくりコース (坂本善三美術館13:00～16:00)
<b>14</b>	日	
<b>15</b>	月	
<b>16</b>	火	ふるさとの秋祭り(～18日)

**パラソル** パラソルセンター **開発** 開発センター

## 休日在宅医

<b>9/16～</b>	小国公立病院	☎46-3111
<b>10/14</b>		
<b>9/16</b>	脇胃腸科	☎32-2500
<b>9/17</b>	栗林内科医院	☎24-1024
<b>9/22・10/7</b>	家入整形外科	☎32-0048
<b>9/23</b>	坂梨ハートクリニック	☎24-6262
<b>9/30</b>	眼科古嶋医院	☎34-0008
<b>10/14</b>	問端内科	☎32-0102

## 元気クラブ

☉地域包括センター ☎46-2116

<b>9/19</b>	水	9:30～ 塩井川公民館 13:30～ 悠ゆう館
<b>20</b>	木	9:30～ 黒淵公民館 13:30～ 杖立温泉会館
<b>21</b>	金	9:30～ 万成寺公民館 13:30～ 旧下城小体育館
<b>26</b>	水	9:30～ 北里3部集会所 13:30～ 室原公民館
<b>27</b>	木	9:30～ 宮原7部集会所 13:30～ 西里多目的集会所
<b>28</b>	金	9:30～ 桜ヶ丘集会所 13:30～ 西村公民館
<b>10/3</b>	水	9:30～ 塩井川公民館 13:30～ 悠ゆう館
<b>4</b>	木	9:30～ 黒淵公民館 13:30～ 杖立温泉会館
<b>9</b>	火	9:30～ 万成寺公民館 13:30～ 旧下城小体育館
<b>10</b>	水	9:30～ 北里3部集会所 13:30～ 室原公民館
<b>11</b>	木	9:30～ 宮原7部集会所 13:30～ 西里多目的集会所
<b>12</b>	金	9:30～ 桜ヶ丘集会所 9:30～ 西村公民館

※カレンダーの行事やイベントの開催日時は変更されることがあります。その場合は、ラジオや文字放送でお知らせします。



# ほのぼの家族



先月号の長尾家から紹介されたのは、姉と弟のきょうだいがいる河津家です。



姉の華乃(はなの)ちゃんは、高校1年生。日田の学校に進学したため、現在は小国を離れて寮で生活中。

毎日8時間の授業が終わったら、部活に全力投球。音楽が大好きという華乃ちゃん。ある時、知らないお姉さんがピアノを弾いている姿を見て憧れを抱き、ピアノを始めてといます。華乃ちゃん、4歳の頃の出来事。歌を歌うのも大好きな華乃ちゃんは音楽に夢中になり、ピアニストになる夢を持ち始めます。中学では、吹奏楽部に入り、高校に入った今もトランペットを吹いています。

リビングの目立つ場所には、華乃ちゃんのポートレートが飾ってありました。10年間続けていたバレエの時のものです。勉強に、部活

に、忙しい毎日を送る華乃ちゃんは、なかなか小国に帰ってくる時間が取れないようで、夏休み中に帰省したのはお盆のたった2日だけ。今は、薬剤師になるという新たな夢に向かって頑張っている華乃ちゃん。パパの慶一郎さんとママのさとみさんは、将来は歌って踊れる薬剤師になってくれるだろうと楽しみにしています。



一方、頑張っている華乃ちゃんを応援しつつも、家族のみんなはちょっと寂しそう。特に、構ってくれるお姉ちゃんがいなくなって、小学4年生の弟・海輝斗(みきと)くんはつまらなさそうですが、ん？ 何かゴソゴソ聞こえます。室内を見回すと、クワガタとカブトムシの大群が飼育ケースの中を元気に動き回っています。しかも、ケースの数は、なんと3つ！ 海輝斗くんがパ

パと一緒に朝早く出掛け、捕り貯めた成果です。ほかに、金魚にカメを飼っていて、世話もちゃんと自分でやっているというから関心関心。それにしても、海輝斗くんは、見事な小麦色。プール焼けとサッカー焼け、そして釣り焼けだそうです。海輝斗くんの将来の夢は、サッカー選手かブラックバス釣りのプロ。釣りに関しては、羨ましい成果をあげている様子。ママが「町内でウナギを釣ってくるんです。天然の。これが、ホントに美味しいんです」って教えてくれました。いいなあ～。

海輝斗の元気いっぱいのパワーは、パパとママの元気の源。そのパワーを活かして、今しか出来ない経験をたくさんして、相手の気持ちを考えてくれる優しい人に育って欲しいそう。きっと大丈夫だよ、だって名前のように、「海」のように広い心を持ち、「輝」く人生を送る予定だもんねえ～♪

海輝斗の元気いっぱいのパワーは、パパとママの元気の源。そのパワーを活かして、今しか出来ない経験をたくさんして、相手の気持ちを考えてくれる優しい人に育って欲しいそう。きっと大丈夫だよ、だって名前のように、「海」のように広い心を持ち、「輝」く人生を送る予定だもんねえ～♪



## 町のうごき

平成24年8月1日現在  
(前月比)

総人口	8,075人 (+15)
男性	3,828人 (-3)
女性	4,247人 (+18)
世帯数	3,112戸 (+14)

## 編集後記

8月16日の夕方、空に2筋の不思議なラインを発見！ これは、「反薄明光線」(はんはくめいこうせん)と呼ばれる現象のようで、色々な空の条件が整うと観測されるものとか。あるサイトによると「地震雲などではなく、むしろ実際に観測できた人は幸運に恵まれたと思ったほうがいい」そう。これからの季節、空は秋色に変わります。たまには、空を見上げてみませんか？

