



広報おぐに

No.427
2011.6
広報おぐに
6月号



写真提供:穴井 康雄様

神秘的な鍋ヶ滝

町のうごき

平成23年5月1日現在(前月比)

総人口 8,180 人(-37)
男性 3,892 人(-10)
女性 4,288 人(-27)
世帯数 3,099 戸(+ 6)

未来への離陸、悠木の里・編集・総務課

小国町役場

〒869-2592
熊本県阿蘇郡小国町宮原1567の1
TEL.0967-46-2111 (代表)
FAX.0967-46-2368

ホームページアドレス <http://www.town.oguni.kumamoto.jp>
(再生紙使用)

平成23年第4回小国町議会臨時会

平成23年第4回臨時会が5月10日に招集され、開会されました。

本臨時会は、統一地方選挙後、初めて再任された北里町長より招集され、開会された初議会のため、まず北里耕亮町長及び執行部から自己紹介があり、その後正副議長選挙や議席の指定、各常任委員や各委員の選出、また議会選出監査委員の選任同意、広報特別委員会の設置に関する決議の発議などがあり、議会の構成が次のとおり決定しました。
◎印は委員長、○印は副委員長です。(敬称略)



小国町議会議員

◆議長 高村祝次

◆副議長 原山光成

◆議会選出監査委員 松崎俊一

◆総務文教福祉常任委員会

◎北里勝義 ○時松唯一

梅木隆志 松崎俊一

北里邦治

◆産業常任委員会

◎奴留湯哲宣 ○松本明雄

原山光成 児玉智博

六井帝史 渡邊誠次

◆議会運営委員会

◎時松唯一 ○六井帝史

原山光成 奴留湯哲宣

北里勝義

◆広報特別委員会

◎渡邊誠次 ○梅木隆志

奴留湯哲宣 児玉智博

◆小国町外一ヶ町公立病院組合

議会議員

原山光成 奴留湯哲宣

松本明雄 北里邦治

◆阿蘇広域行政事務組合議会

議員

梅木隆志 松本明雄

時松唯一

◆小国町・南小国町共有財産協

議会委員

原山光成 松崎俊一

渡邊誠次

◆小国町まちづくり審議会委員

梅木隆志 六井帝史

◆小国町上下水道事業運営審

議会委員

児玉智博 北里勝義

◆小国町国民健康保険運営協

議会委員

奴留湯哲宣 児玉智博

その他、本臨時会では専決処分事項として、税条例の改正1件、一般会計の補正予算2件が承認されました。(議長以外は議席番号順)

小国町議会議員紹介

議長挨拶

◎高村祝次 議長



去る、3月11日の東日本大震災から2ヶ月が経ちました。亡くなられた方々に対しまして、哀悼の意を表しますとともに、ご冥福をお祈りいたします。また、この間の捜査、救助、物資の輸送、被災者の生活支援、原子力発電所対応等のご尽力をいただいた方に心から

敬意を申し上げます。

さて、この度の地方統一選挙におきまして、12名の議員が誕生しました。去る5月10日に臨時議会が開催され、議長の重責を担う事になりました。町の財政は、少しずつ改善されつつありますが、まだまだ厳しいものがあります。

これからますます地方は、少子高齢化による人口減少や活力低下が危惧されるどころであります。

私たち議員は、地域住民の代表として、「住民が安全で安心して暮らせる町、将来に夢の持てる町」にするために執行権を持つ執行部と議決権を持つ議会側とそれぞれの権限を尊重し協力して、町民の負託に応えるように町政を創り上げていきたいと思っております。

その為には、基幹産業である農林業の振興や商工業、観光業の活力へ繋がるように導き、福祉、教育、文化の向上を図り、議会においても、議員が活発に議論する議会の実現に向けて努力して参りたいと考えています。また、町民一人ひとりの所得向上のため、新しいことにチャレンジする人に支援をすることや、議会改革の取組みとして、光ファイバーの

導入に伴う本会議のテレビ放映が実現するように努めていきたいです。

今後とも町民の皆様の一層のご理解とご支援のほどをお願いして議長の挨拶にさせていただきます。

◎原山光成 副議長



初心を忘れずに、町民皆様のために、産業振興を進め、行政サービスの向上を図ります。

◎梅木隆志 議員



「一人ひとりの想いを大切に」町民の代弁者として、小国町・町民の為に頑張ります。

◎奴留湯哲宣 議員



教育と福祉の充実を目指し若い人が残れる、安心の町づくりを推進します。

◎児玉智博 議員



町民のいのち・くらしを守る
福祉の小国町づくりのために
力を尽くす決意です。

◎北里勝義 議員



町民の皆さんと共に、活力
あるまちづくりを推進し、豊か
で輝く小国町を目指します。

◎松崎俊一 議員



医療介護の充実、地域の振
興健全財政の維持と効果的な
財政運用、スポーツ振興を。

◎松本明雄 議員



みなさんとともに、心から誇
れるような地域づくりをめざ
します。

◎穴井帝史 議員



高齢者が安心して暮らせ
て、子供達が未来に希望をも
てる町づくりを目指します。

◎時松唯一 議員



過ぎ去った時代と人の残し
た知恵を新しいアイデアで生
かしていきたい。温故知新

◎渡邊誠次 議員



自然、伝統や地域文化、地域
を思う心を大切に、小国町の
未来への礎を築いていく。

◎北里邦治 議員



初心を忘れず誠実・思いやり
をモットーに町民の生活の安定
と福祉の向上を目指します。

企業農業参入で熊本県知事表敬訪問

5月26日、熊本県庁知事応
接室において、小国町に企業農
業参入しているベストアアメニ
ティ株式会社の近況報告と小
国農場でとれた作物を加工し
た新商品開発の報告が行なわ
れました。

報告会には、県から蒲島県知
事、熊本農林水産部経営局長、
担い手・企業参入支援課から浜
田課長、國徳課長補佐、ベストア

メニティから内田社長、商品の
プロデュースを手がけた穀物J
apanのスタッフ、小国町か
ら北里町長、高村議長、企業立
地係が出席。まず、北里町長か
ら農業参入による地元雇用の増
加と知的障がい者の体験作業に
よる農業と福祉の融合、小国ブ
ランドの商品化による知名度の
アップ等、企業農業参入による
効果について説明しました。

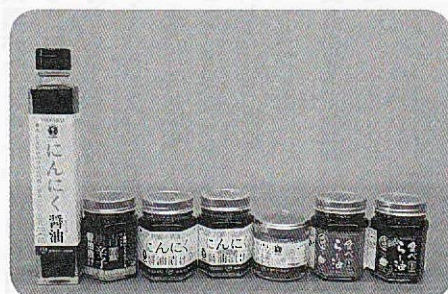

小国産のにんにく、唐辛子で加工された新商品



前列左から、高村議長、北里町長、内田社長、蒲島県知事、
後列は穀物Japanのスタッフ

次に、ベストアアメニティ株式会社内田社長
より、小国でとれたにんにく・唐辛子で作った
新商品の説明や現在の営農状況・国産にこだ
わる会社の方針等について説明しました。

説明を聞いた蒲島知事は、「企業農業参入
により耕作放棄地を解消し、販路もはっきり
している企業は少ない。熊本県内でも優良事
例であり、私達はこの新商品を食べる事で耕
作放棄地を防げます。新商品のセンスも非常
に良くきつと売れるでしょう」とお墨付きを
頂きました。

熊本県としても、耕作放棄地を解消するだ
けでなく、農業として経済活動ができるよう
な取組みをしっかりと応援していきたいとの
事でした。

これからも参入企業と協体制を進め、
地元農家とも連携しながら、小国ならではの
ブランドが商品化されることに期待して
います。

消防団員 募集中! 第1回小国町消防団・南小国町消防団合同初任科訓練

5月15日(日)、消防団員初任科訓練が阿蘇広域消防北部分署で南小国町消防団と合同で行われ、本年度入団した新入団員や今まで訓練を受けていない方が参加しました。

訓練では、権藤芳春消防団長、北里丈夫南小国町消防団長、井野力雄北部分署長の挨拶のあと講義を行いました。

まず講義では、第二分団の長谷部大輔団員が講義を行いその後、救急法を行いました。

午後からは、消防機械器具の取り扱いを行い、最後に「気をつけ」「休め」など、消防団員の動作において基本となる姿勢を、厳正かつ端正に行うことな

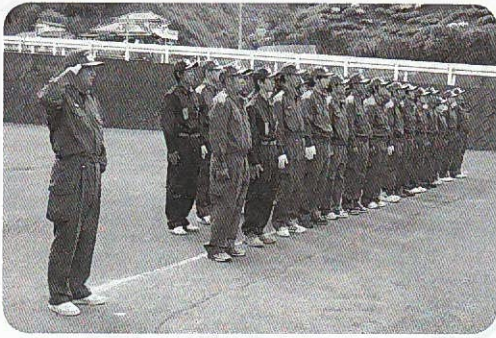

規律訓練の様子

どの規律訓練が行われました。訓練終盤に、幹部の権藤芳春団長をはじめ、幹部の方が見



放水訓練の様子

守る中、大友盛嗣団員を指揮者に「通常点検」が披露され、気力充実した指揮者の号令に各団員は引き締まった表情で従っていました。

最後に北部分署の下城小隊長より終了証の交付が行われました。

参加された団員のみならずには、これから小国町民の生命、財産を守るために活動されることを期待しています。

小国町消防団は6分団、現在員365名で構成されています。大雨などで災害が発生した時に、最も頼りになるのが地元

消防団です。男女に限らず消防団員を募集していますので、お近くに住む消防団員または、役場総務課までお尋ねください。



開会式の様子

☆☆鍋ヶ滝ライトアップ☆☆

4月30日〜5月5日にかけて、毎年恒例の鍋ヶ滝ライトアップが開催されました。地域づくり団体、黒淵387会(代表・六井巳喜生)主催のこのライトアップ、今年で7回目です。

天候の安定しない今年のゴールデンウィークでしたが、5月5日には500人を越える人が訪れ、期間中合計で約1400

人の来場がありました。

鍋ヶ滝は昨年度から遊歩道や駐車場整備の工事が始まっていて、今年度には遊歩道や展望所なども完成するようです。小国の観光スポットとして益々注目を集めそうですね。

なお、期間中頂いた協力金の一部は、東日本大震災義援金として寄附されました。



滝の表も裏も人でびっしり!

7月10日(日)は 小国町農業委員会委員一般選挙の投票日です。

任期満了に伴う小国町農業委員会委員一般選挙が、7月5日告示、10日投票で行われます。

有権者は、本年1月1日現在で申請、3月31日に確定した農業委員選挙人名簿に登録されている方です。

投票時間は午前7時から午後6時までです。

なお、投票日当日、仕事やレジャーなどで投票にいけない方は期日前投票又は不在者投票ができます。7月6日から9日まで毎日、午前8時30分から午後8時まで開発センター1301号室で行います。また、立候補予定者説明会を6月23日(木)に開発センターで行います。

詳しくは、小国町選挙管理委員会までお問い合わせください。

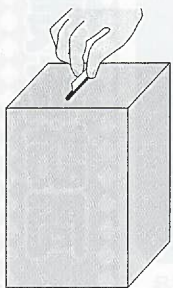

地籍調査事業にご協力下さい

小国町では、平成10年から地籍調査事業を行っています。

「地籍」とは、いわば「土地に関する戸籍」のことです。地籍調査は、国土調査法に基づく「国土調査」の一つであり、主に市町村が主体となって、一筆ごとの土地の所有者、地番、地目、境界を調査し、境界の測量と面積を測定するものです。

本年度は、大字黒淵の一部の土地について、現地調査を行うこととしています。

調査予定地の土地所有者の皆様には、個別にご連絡を差し上げますので、現地立会へのご協力をお願いいたします。

また、現地立会の後には、それぞれのご測量を行いますので、作業員の土地立入や測量基準杭の設置についてご了承下さい。

※本年度調査予定地区

【大字黒淵地区の一部】

上宝来、水口、宝来向、芝塚、組鹿野、桑鶴、染土、中島、外林、遠見塚、猿ヶ原、原ノ向、小屋ノ向、小屋、神園、黒無田、金了庵、岩下、野中、灰土、山群、下水洗、下鶴、知者ノ木、山角、宝来、原、河原田、長谷、赤瓦、萩

中山間地域等直接支払制度の平成22年度実施状況の公表について

平成22年度から中山間地域等直接支払制度の第3期(5カ年)が始まりました。この制度は中山間地域の抱える農業環境の条件不利を補正し農業生産活動の継続を確保するため交付金を農業者等に交付する事業です。

小国町でも30の集落が事業に取り組んでいます。各集落の取り組み内容は、次のとおりです。

| 集 落 | 名面積(ha) | 交付金額(円) |
|--------|---------|-----------|
| 宮原8部 | 34.5 | 5,050,078 |
| 上田1部 | 35.2 | 3,372,619 |
| 上田2部 | 23.8 | 2,862,697 |
| 上田3部 | 37.0 | 5,226,516 |
| 上田4部 | 31.0 | 5,533,466 |
| 上田5部 | 21.0 | 1,900,484 |
| 北里1部 | 14.9 | 2,065,231 |
| 北里3部 | 22.3 | 2,966,718 |
| 北里4部 | 18.0 | 1,444,048 |
| 西里1部 | 18.6 | 3,717,540 |
| 西里2部 | 17.4 | 2,238,237 |
| 上明里田中 | 4.6 | 966,630 |
| 下明里倉本 | 16.3 | 2,347,471 |
| 下城上組 | 10.7 | 2,194,683 |
| 下城中組 | 11.6 | 2,125,379 |
| 下城下組 | 15.2 | 2,513,680 |
| 黒淵1部 | 14.7 | 1,900,681 |
| 黒淵2部 | 12.4 | 1,777,515 |
| 黒淵 | 30.9 | 4,238,928 |
| 黒淵4部 | 15.0 | 2,747,704 |
| 黒淵5部 | 5.4 | 950,344 |
| 流草地 | 15.4 | 462,645 |
| 三共牧場 | 39.3 | 849,362 |
| 田原草地 | 59.9 | 1,956,850 |
| 上田第1牧野 | 68.0 | 680,152 |
| 縦木牧野 | 111.0 | 1,110,376 |
| 唐谷牧野 | 56.3 | 563,037 |
| 岳はげ牧野 | 87.8 | 878,448 |
| 田原牧野 | 64.0 | 640,227 |
| 小藪牧野 | 36.6 | 366,847 |

小国町役場農林振興課 ☎46-2112

塚、鷺山、仁田切、宮ノ本、山ノ田、下ノ鶴、松葉、室園、桶転陣ノ内、後ヶ山、瀧ノ下、紺屋宇土、山川、畦高、後田

★昨年度現地調査を行った地域について、測量が終了しましたので、成果の確認閲覧を行います。

閲覧は7月中旬より行う予定です。

関係の皆様には、ご連絡を差し上げますので、閲覧期間中にご確認いただきますようお願いいたします。

閲覧場所 開発センター

正垣美之さん交通安全功労者 小田原敏昭さん優良運転者

受賞おめでとうございます

春の全国交通安全運動出発式で、上田の正垣美之さんと黒淵の小田原敏昭さんがそれぞれ表彰を受けました。正垣さんは、交通安全キャンペーンに積極的に参加し、ご自身で作成した瓢箪の交通安全祈願のお守りを配布する等、地域の交通安全推進に顕著な功績があったと認められ、この度の「交通安全功労者」の受賞と



交通安全功労者を受賞した 正垣美之さん

になりました。小田原さんは、交通指導隊や安全協会黒淵支部の支部長として、春、秋交通安全運動の活動だけでなく、交通規則をよく守り、地域のカーブミラー磨きを行う等、安全運転の推進に顕著な功績があったものと認められ、この度の「優良運転者」の受賞となりました。正垣さん、小田原さん、おめでとうございます。



優良運転者を受賞した 小田原敏昭さん

社協告知板

この度、次の方々からご寄付いただきましたので、お礼とともにお知らせ致します。

○香典返しとして

宮原仁瀬 財津 慶介様

西里岳湯 故人 正木様

黒淵本村 後藤 洋一様

宮原上広瀬 故人 アキヲ様

西里菅迫 濱崎 辰巳様

黒淵本村 故人 巖 様

宮原上広瀬 檜吉ツヨミ様

西里菅迫 故人 和雄様

江藤 重光様

故人 三津子様

皆様からいただきました寄付金は、小国町の社会福祉事業に有意義に使わせていただきます。

小国町社会福祉協議会

東日本大震災により被害を受けた方へ税金関係のお知らせ

大震災により被害を受けた方は、所得税の軽減・免除が受けられ、税務署で手続を行うことで所得税が還付となる場合があります。そのほか、源泉所得税の徴収猶予や還付、廃車となった自動車の自動車重量税の還付などの特例があります。詳しくは、最寄りの税務署にお問合せいただくか、国税庁ホームページをご覧ください。
www.nta.go.jp

また、地方税についても、住民税、固定資産税、自動車税等の特例があります。詳しくは、住民課税務係にお問い合わせ下さい。

あなたの「ふるさと寄附金」が被災地支援に

被災地の自治体への寄附金自治体を通じての被災者への義援金は「ふるさと寄附金」として住民税・所得税の控除が受けられます。日本赤十字社や中央共同募金会等への義援金も「ふるさと寄附金」として控除が受けられます。詳しくは総務省東日本大震災関連情報HPをご覧ください。
http://www.soumu.go.jp

農地の転用について

農地を転用したり、転用のために農地を売買等する場合には、原則として農地転用許可を受けなければなりません。また、許可後において転用目的を変更する場合には、事業計画の変更等の手続きを行う必要があります。

許可を受けないで無断で農地を転用した場合や、転用許可に係る事業計画どおりに転用していない場合は、農地法に違反することとなり、工事の中止や現状回復等の命令がなされる場合があります。また、違反転用には懲役や罰金という罰則の適用もあります。

農地の転用、移転等ご相談については、お近くの農業委員か、農業委員会事務局へお問い合わせください。

☎ 小国町農業委員会
46・2112

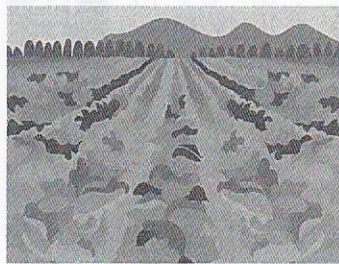

森のたより

148

小国町
森林組合

☎ 46-2411

木材価格の状況

5月18日に小国町森林組合若宮共販所において、春の小国杉優良市が開催されました。当日は天候にも恵まれ南北小国町の製材業者をはじめ、県外などから多数の買い方業者が参加し盛況に開催されました。

出荷材は、杉約2,250立

方、桧約120立方が市場内に並びました。前年度と比べまして、平均単価が500円程度下がりました。要因として東日本大震災の影響が少しずつ出始めたようです。中目材及び中径木につきましては、他市場よりも高い金額で取引されています。今後の状況を見守りたいと考えております。多量の出荷を頂き、心より感謝を申し上げます

木材市況状況 (単位:円・1立方当たり)

| 共 販 日 | | | 5月2日 | | 5月18日 | |
|---------|----|-------|-----------|---------|-----------|--------|
| 販 売 数 量 | | | 1,620 立方 | | 2,374 立方 | |
| 販 売 金 額 | | | 15,403 千円 | | 25,860 千円 | |
| 総 平 均 | | | 9,510 円 | | 10,891 円 | |
| 樹種 | 長さ | 直 径 | 直材平均 | 直材高値 | 直材平均 | 直材高値 |
| 杉 | 4m | 9~13 | 8,530 | 11,500 | 9,100 | 14,000 |
| " | " | 14 | 9,000 | 9,000 | 12,500 | 12,500 |
| " | " | 16~18 | 11,500 | 13,000 | 10,550 | 13,500 |
| " | " | 20~22 | 11,430 | 12,400 | 15,080 | 15,890 |
| " | " | 24~28 | 12,090 | 112,600 | 14,520 | 17,200 |
| " | " | 30cm上 | 12,630 | 15,500 | 16,220 | 24,500 |
| " | 3m | 9~13 | | | 7,390 | 7,390 |
| " | " | 14 | 9,100 | 9,100 | 11,100 | 11,100 |
| " | " | 16~18 | 12,550 | 14,000 | 12,690 | 13,000 |
| " | " | 20~22 | 10,880 | 11,400 | 13,510 | 13,510 |
| " | " | 24~28 | 11,230 | 11,400 | 12,810 | 13,910 |
| " | " | 30cm上 | 11,230 | 15,000 | 12,340 | 14,100 |
| " | 2m | 16cm上 | 4,590 | 6,110 | 3,950 | 7,500 |
| " | 6m | 14~18 | 14,000 | 17,000 | 14,000 | 14,000 |
| " | " | 20~28 | 15,690 | 16,400 | 16,800 | 21,100 |
| " | " | 30cm上 | | | 21,430 | 28,100 |
| 桧 | 4m | 10~16 | | | 8,500 | 17,500 |
| " | " | 18cm上 | | | 16,250 | 21,000 |
| " | 6m | 30cm上 | | | 21,500 | 22,500 |

優良材の高値は次のとおり

- ◎杉材
- 6mφ44cm 2,8,1000円
- 1立方単価 2,8,1000円
- 6mφ40cm 2,8,000円
- 1立方単価 2,8,000円
- 4mφ58cm 2,4,500円
- 1立方単価 2,4,500円
- ◎松材
- 6mφ18~20cm 2,2,500円
- 1立方単価 2,2,500円
- 6mφ20~22cm 2,2,000円
- 1立方単価 2,2,000円
- 4mφ22~28cm 2,1,000円
- 1立方単価 2,1,000円

森林国営保険の加入のお願い

災害は忘れた頃にやってきます。せつかく育てた山林も大型の台風や山林火災等で崩壊してしまいます。万が一の為に森林国営保険に加入しましょう。

間伐補助金の対象になった森林は5年間の森林保険に加入していただきます。また、植付補助金の対象になった森林は10年間の森林保険に加入しています。災害に遭われた場合は、森林組合までご連絡下さい。

下刈申し込みの受付について

平成23年度下刈申し込みの受付を行っております。まだ、受付がお済みでない方は、早めに森林組合まで印鑑を持参の上お越し下さい。よろしくお願ひ致します。

こんにちは！
母子保健推進員です

小国町には、「すべての子どもたちが健やかに生まれ育つ地域づくり」を目標に妊婦さんや子育て中の方と行政をつなぐパイプ役として、また、地域の身近な相談役として母子保健推進員がいます。

活動としては主に、乳児健診の全対象者に訪問を行ったり、子育て広場・乳幼児健診時にスタッフとして協力していただいています。

また、定期的に母子保健に関する勉強会をしています。

このように各地域には母子保健推進員がいますので、気軽に

なることや困ったことなどありましたら、気軽に声をかけて下さい。今年度の母子保健推進員は、次のとおりです。

平成23年度母子保健推進員名簿

| 住所 | 氏名 | 担当地区 |
|--------|-----------------|-------------|
| 宮原 入江 | 河津 サツキ | 宮原1・2・3・10部 |
| 上広瀬 | 佐藤 和代 | 宮原4・5・9部 |
| 倉原 | 佐藤 道子 | 宮原6・7・8部・岩下 |
| 上田 蔵園下 | 渡邊 清美 | 上田 |
| 北里 田代 | 田代 千恵子 | 北里 |
| 西里 下明里 | 佐藤 仲子 工藤 千恵子 | 西里 |
| 下城 杖立 | 河津 京子 | 下城 |
| 黒渕 古地 | 松崎 たか子 | 黒渕 |

健やか育児相談

毎月保健師2名が育児相談をお受けしています。日頃のちょっとした気になることや不安なことなどお気軽にご相談ください。

身長・体重測定だけでも大丈夫です。

◎場所 開発センター2階

◎時間 午前10時～12時

<年間日程>

| 日時 |
|-----------|
| 6月24日(金) |
| 7月22日(金) |
| 8月26日(金) |
| 9月30日(金) |
| 10月28日(金) |
| 11月25日(金) |
| 12月22日(金) |
| 1月27日(金) |
| 2月24日(金) |
| 3月23日(金) |

平成23年度乳幼児健診年間予定

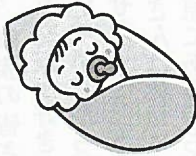

◎場所 開発センター2階

◎受付時間 午後1時～1時15分

<①3～4ヶ月健診②6～7ヶ月健診>
母子保健推進員が案内を持参します



| 実施日 | 対象 | 実施日 | 対象 |
|----------|-------------|----------|-------------|
| 6月1日(水) | ①H23年 2月生まれ | 11月9日(水) | ①H23年 7月生まれ |
| | ②H22年11月生まれ | | ②H23年 4月生まれ |
| 7月6日(水) | ①H23年 3月生まれ | 12月7日(水) | ①H23年 8月生まれ |
| | ②H22年12月生まれ | | ②H23年 5月生まれ |
| 8月3日(水) | ①H23年 4月生まれ | 1月11日(水) | ①H23年 9月生まれ |
| | ②H23年 1月生まれ | | ②H23年 6月生まれ |
| 9月7日(水) | ①H23年 5月生まれ | 2月1日(水) | ①H23年10月生まれ |
| | ②H23年 2月生まれ | | ②H23年 7月生まれ |
| 10月5日(水) | ①H23年 6月生まれ | 3月7日(水) | ①H23年11月生まれ |
| | ②H23年 3月生まれ | | ②H23年 8月生まれ |

<1歳6ヶ月児健診>

1ヶ月前に案内・問診票を郵送します

| 実施日 | 対象 |
|-----------|--------------------|
| 7月21日(木) | H21年11月～H21年12月生まれ |
| 9月15日(木) | H22年 1月～H22年 2月生まれ |
| 11月17日(木) | H22年 3月～H22年 4月生まれ |
| 1月19日(木) | H22年 5月～H22年 6月生まれ |
| 3月15日(木) | H22年 7月～H22年 8月生まれ |

<3歳児健診>

1ヶ月前に案内・問診票を郵送します

| 実施日 | 対象 |
|-----------|--------------------|
| 6月16日(木) | H19年12月～H20年 1月生まれ |
| 8月18日(木) | H20年 2月～H20年 3月生まれ |
| 10月20日(木) | H20年 4月～H20年 5月生まれ |
| 12月 8日(木) | H20年 6月～H20年 7月生まれ |
| 2月16日(木) | H20年 8月～H20年 9月生まれ |

全てのお問い合わせは ☎小国町役場健康福祉課 ☎46-2116

ほのぼの家族270回目は、下城田原の、矢野陽介さんから紹介された、北里童子院にお住まいの、三笠文範さん宅を訪ねました。

「こんばんは」と声を掛けると、奥さんの舞さんと娘の癒音（いおん）ちゃん（1歳4か月）が、愛嬌たっぷりの笑顔で迎えてくれました。お母さんの上村千代



その 270

三笠 文範さん宅のみなさん（童子院）

美さんにお座敷に案内され、居間から文範さん、続いておばあちゃんの上村タマエさんが集まって下さいました。

取材に行った日は、お父さんの上村安生さんは、仕事の関係で不在でした。現在、舞さんの実家（上村家）に、三笠家、上村家の2所帯6人で、住んでおられます。

文範さんは、専門学校卒業後、三愛高原ホテルに勤

務している時、同じ職場に働いていた舞さんと知り合い、お付き合いが始まったそうです。その後、結婚されました。現在、文範さんは、（有）原部塗装工業に勤めています、今年で8年目になるそうです。

文範さんに「趣味は何ですか」と尋ねると、「釣り」と



飲むこと（焼酎）。松原ダムでルアーを使っている、バスを釣っています」と楽しそうに話されました。奥さんの舞さんの趣味は、ブログを作ることだそうです。文範さんから熱中しすぎて困るとよく言われるそうです。

癒音ちゃんは、正月に中耳炎に掛かり、とても心配

したそうです。「子どもは元気に育てて欲しい」と親としての願いを話された文範さん。家族の皆さんは、ダンスと音楽が好きで癒音ちゃんに、早くからピアノを習わせたいそうです。

文範さんは休日、南小国町市原にある持ち家のリフォームをしていて、「今年中には、そちらに移りたい」と言われました。「三笠家が引っ越すと寂しくなる」と、千代美さん。「今は、孫や曾孫がいるからよくよせんでいいし、何より楽しい」と今が楽しそうなタマエさん。

癒音ちゃんは、6月から宮原保育園に入園予定で、舞さんも7月からお仕事を始めるとのこと。そうなること、慌ただしくなることでしょうね。

最後に、みんな揃って写真撮影を終えると、「一生の思い出になります」とタマエさん。取材を終え、玄関を後にすると、「暗いから」と道路まで案内してくださいました。その優しい心遣いに感謝しながら、帰路につきましました。

温かく迎えて頂いた三笠家、上村家の皆さま、誠にありがとうございました。

576.5 FM
green pocket
エフエム小国

住 所：〒869-2592 小国町宮原1567-1
TEL：0967-23-2053
FAX：0967-23-2065
HomePage：http://www4.ocn.ne.jp/~fmoguri/

**第52回エフエム小国
番組審議会**

4月26日、第52回エフエム小国番組審議会が行われました。

審議会には、宇野英典委員長ほか委員3名、会社からは村上隆二チーフディレクターら2名が出席しました。

委員からは、

「大字對抗駅伝大会実況中継」を聴きましたが、臨場感や後続との距離感が伝わらない。順位だけで次の選手に襷が渡るまで言葉がないことが多かった。中継マニュアルがあるのなら見直して欲しい」

この意見に対し事務局は「中継所のリポーターが一人のため、後続が来る前に次ぎの中継所の放送を行っています。来年は中継放送の在り方を見直します」

そのほか、「東日本大震災でラジオのニーズが高まっている。存在感も増している」

「小国町にエフエム放送があるのは強み。だからこそ責任と自覚

を持つて欲しいです」

「これまでの番組審議会でも似たような番組が多い」という意見もあったが、毎回町のいろんな話題を見つけてくるのはすごいと感じます」

「『ら抜き』言葉など、気になる点があります」。

この意見に対し事務局は「スキルアップのための研修を行いたい」

このほか、

「たねばあちゃんのお話」の方は言はホットする。先日の町選挙のCMも小国弁で、地元らしさが出ていると思う。聴取者が『おっ！』と思うようなCMを作って欲しい」

「町長選、町議選の開票速報は町民の関心が高かったので割り込み放送は良かった」

「小中学校の防犯メールがあるので活用してみたらどうか」などの意見がありました。

最後に事務局から、「防犯」は「防災」とともに「コミュニケーション」の柱と考えていますので、検討します」と述べました。

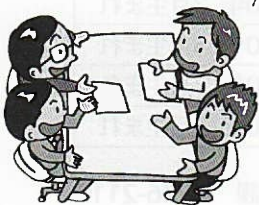



『人権』ってなあに？ ③⑤



～ハンセン病判決から10年～

今から10年前の2001年5月11日、熊本地裁は国の強制隔離政策を違憲として、国の責任を認めた判決が出されました。

この訴訟は、「らい予防法」(1996年廃止)による隔離政策などにより、約90年にわたり人権を侵害されたとして菊池恵楓園などの入所者が国に損害賠償を求めたものです。

この判決により人権回復に向けた活動が行われ、2008年には「ハンセン病問題の解決の促進に関する法律」が制定され、療養所の地域への開放が可能となりました。しかし、その一方で残念な出来事もありました。特に2003年、恵楓園入所者の宿泊拒否事件が発生し、同園に対し誹謗中傷の声が寄せられ、差別が社会に根強く残っていることが明らかになりました。

今回は、今年3月に菊池恵楓園で研修が行われ、自治会副会長の志村康さんの講話を聞く機会がありましたので簡単にご紹介します。

○菊池恵楓園の現状

入所者数は、最高1,734人(1958年)で治療薬が開発されてから減少し、今年3月時点では378名で、平均年齢が79.7歳とかなり高齢化しています。

○宿泊拒否問題

当時、全国から園に抗議する多数の手紙やハガキなど誹謗中傷の声が寄せられたが、一方で励ましの言葉もあり大変うれしかった。

○結婚差別

兄弟姉妹に縁談があったが、破談となり結婚できなかった。この時、自分のみならず家族も差別を受けたことで社会の根強い差別意識を肌で感じました。

○「人権」に関する法律

以前、ある人権問題がありました。内容は一部の人に対して大量の差別ハガキを送りつけた人が、法律がないために結果的に犯罪とならなかったというものです。国際法では、「人権問題」に関する法律がはっきりと謳われていますが、日本にはありません。つまり、人権侵害を裁く法律がないのです。

○「人権」とは

人の心の痛みを取り除く行為であり、そのためには物事の本質を掘り下げて考えていく必要があります。

志村さんの講話終了後、ボランティアガイドの方の説明を受けながら園内を見学しました。園内に火葬場跡や納骨堂などがあるという現実が「死んでも出られない」という言葉をより一層実感させられました。また、実際に住んで居られる住宅周辺も見学しましたが、入所者の方に会うことはありませんでした。その背後には、「名前や病歴を知られる恐怖心を拭いきれず、表に出られない多数の方がいて、ほとんど療養所の中だけで暮らしている」というボランティアガイドさんの言葉を思い出しました。

ある新聞記事に、「恵楓園の見学者、年間5千人超」と掲載されていました。私たち一人ひとりがハンセン病を正しく理解していくためには、まず同園を訪れて学習してはどうでしょうか。

坂本善三美術館便り (197)

第1回移動美術館 IN小国中学校 開催しました

4月28日、小国中学校の参観日に合わせて、移動美術館を開催しました。善三美術館から、本物の作品を中学校に持って行き、職員室の廊下に展示しました。

内容は、善三先生の20代の頃の作品から70代の頃の作品まで幅広く展示しました。



小国中学校での移動美術館の様子

保護者のみなさんから生徒のみなさん、先生方までじっくり見てもらいました。ご協力ありがとうございました。

子どもと楽しむ善三展 善三先生くんには

●鑑賞ワークショップ開催
日時：7月24日(日)午後2時
場所：坂本善三美術館
講師：レインボー岡山
(現代美術家・岡山直之)
岡山さんと一緒に新しい善三先生像に出会えます。
参加費無料

「子どもと楽しむ善三展」では、見に来たみなさんに感想や解説を描いてもらうコーナーがあります。

その中のいくつかをご紹介します。

「黒と白、それに少しの黄土色。それなのに、とてもいろいろの色

があるようで、しばらく見ていたくなるような、そういう気持ちになりました。(60代女性)

「彼の作品には、その場所環境に自然にとけこむ不思議な魅力があると思う。彼と同じ水を飲み育ったことに深く感銘を受ける。(20代男性)

「懐かしさとほっとする心と、言葉には表せない暖かさで自分子どもだった時代を思い出させてもらったような、不思議な気持ちになりました」(50代女性)

いかがですか？これらの感想文を読むと、その絵がどんな絵なのか見てみたくなりませんか？そして、自分はどう思うか、自分の心に尋ねてみたくなりませんか？

玄関の「のれん」に注目！

「子どもと楽しむ善三展」では、玄関に展示会の「のれん」をかけた。

のれんに書かれた展示会のタイトルは、小国小学校3年生の梅木幹立くんが書いてもらいました。「のれん」をくぐるとどんな楽しいことが待っているだろうと思わせるような、素敵な作品になりました。

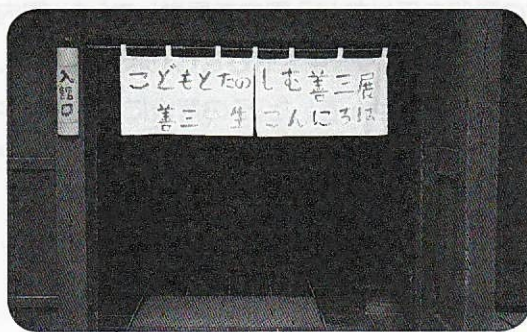

小国小3年梅木幹立くんが書いたのれん

図書室だより
あみだ杉の館 ☎46-3310
開館時間：月曜～金曜 12:00～18:00 第2・4日曜 13:00～17:00
休館日：土曜 第1・3・5日曜 祝祭日

新着本のご案内



花の鎖／湊かなえ
作者7作目の作品。花の記憶が3人の女性をつなぐ。毎年届く謎の花束。差出人のイニシャルは「K」。梨花、美雪、紗月の3人の視点で描いた感動ミステリー。
負の連鎖を書いてきたこれまでの代表作と変えて、新しい世界を描いたという意欲作である。



ペンギン・ハイウェイ／森見登美彦
ほくの町に突然ペンギンが現れた。この事件を調べるうちに、好きな歯科医院のお姉さんの不思議な力が関係していることが分かった。「この謎を解いてごらん」ほくはこれを「ペンギン・ハイウェイ研究」と名付けることにした。



「茶柱が立った」と聞いて、江戸の旦那は腰を抜かず／古川愛哲
普段何気なく使っている言葉には語源がとても古いものもある。「ウケる」は運氣上昇の意味であり、「夜這い」は「呼び合う」だった。歴史と共に言葉のルーツを紐解くエピソード満載の一冊。



星守る犬(続)／村上たかし
今月映画公開もされる話題作。山中に放置された自動車から中年男性と飼い犬の死体が発見される。身元不明遺体を調べるため、市役所職員青年は男のルーツをたどる旅に出た。本編は先に出た「星守る犬」の新たなストーリー。前編とあわせて読んでいただきたい。



ぜひ、ご家族揃ってご覧ください。



消防署だより

北部分署 136

火災・救急救助は
119番
お問い合わせは
46-4411番

集中豪雨、 土砂災害に備えて

もうじき梅雨入りになり、水害が心配される時期になりました。

小国地区でも平成17年に多くの被害をもたらした水害が思い出されます。

これから雨の多い時期には大雨情報や防災行政放送には特に注意して下さい。また、家族等で災害時の対応や避難場所などを話し合っておいて、万が一に備えましょう。



こんなときには 要注意!!

◎土石流の前ぶれ

- ・山鳴り、立木の裂ける音、「ドン」という音がする。
- ・川の水が急激に減り始める。

◎地すべりの前ぶれ

- ・斜面にひび割れができる。
- ・斜面の一部が陥没したり隆起したりする。

◎斜面崩壊の前ぶれ

- ・小石や土砂がパラパラと落ちてくる。
- ・崖に裂け目ができる。
- ・崖から水が湧いてくる。



救助技術大会

毎年、この時期に開催されている消防救助技術大会が、今年も東日本大震災の影響で全国大会、九州大会、県大会が中止となりました。

阿蘇広域消防本部では、5月2日署内救助大会を行い、各隊員が日頃の訓練の成果を発揮し、良い結果を出せました。地域住民の安心安全を守るため、これからも職員一丸となり、訓練に励んでいきます。



地域安全コーナー 198

サイバー犯罪に ご注意を!

インターネットや携帯電話の普及に伴い、不正アクセス、オークション詐欺等のサイバー犯罪や出会い系サイトに関係した事件が増加しています。

犯罪被害に遭わないための知識を、利用者自身が身につける必要性が高まっています。

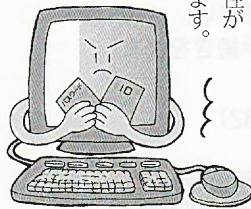

携帯電話 インターネット のルール

携帯電話やインターネットはとても便利なツールです。しかし使い方を誤ると、他人を傷つけたりとんでもない被害にあってたり、恐ろしい道具にもなります。正しい使い方をマスターしましょう。

- 学校裏サイト・掲示板を利用した誹謗中傷・いじめは犯罪につながります。
- プロフやブログは個人情報を出しすぎる危険性を理解した上で利用し、内容をよく確認してから掲載しよう。



「フィルタリング」で有害情報から自分の身を守ろう!

フィルタリングとは、出会い系サイトやアダルトサイトなど、有害情報が含まれるサイトを画面に表示しないように制限する機能です。

18歳未満の少年の携帯電話利用にあたっては、法律でフィルタリングサービスの利用が義務づけられています。

サイバー犯罪の被害に 遭わないために

- パスワードやIDの管理は確実に!
- 使用しているOSやウイルス対策ソフトは常に最新の状態に!
- オークションでの取引では相手をよく確認し、安全な取引方法を選ぶ!
- 怪しいサイトには興味本位でもアクセスしない!

みんなでつくろう

安心の町・小国郷



狩猟免許試験及び初心者講習会開催について

平成23年度狩猟免許試験及び熊本県猟友会主催による狩猟免許受験のための初心者講習会が開催されます。鳥獣等の捕獲行為をする場合は、狩猟免許を取得しなければ違法行為となりますので、狩猟免許取得を希望される方は小国町役場農林振興課までご連絡ください。

記

〈狩猟免許試験〉

◎日時 第2回 平成23年7月30日(土)
第4回 平成23年8月28日(日)
第5回 平成23年12月17日(土)

◎場所 第2、5回 熊本県庁
第4回 県鹿本総合庁舎

*本年度は阿蘇郡市での開催はありません。

◎受験種目 網猟・わな猟・第一種及び第二種銃猟

◎受験料 5,200円(新規)

◎申込先 熊本県阿蘇地域振興局 林務課
☎ 22-1117

◎申込締切 第2回 平成23年7月20日(水)
第4回 平成23年8月18日(木)
第5回 平成23年12月7日(水)

〈初心者講習会〉(熊本県猟友会主催)

◎講習日及び講習の種類

- ・知識(全種目)、技能講習(網・わな・第二種銃猟)
第2回 平成23年7月19日(火)
第4回 平成23年8月16日(火)
第5回 平成23年12月(日時場所未定)

*網・わな・第二種銃猟は知識・技術講習を1日で実施します。第一種のみ後日技能講習があります。

◎講習時間 午前9時30分～

◎場所 第2回: 甲佐町生涯学習センター
(上益城郡甲佐町役場内)
第4回: J A 菊池
(菊池市旭志川辺1875)

◎受講料 10,000円(2種目以上の受講の場合は1種目につき5,000円加算されます)

◎申込先 講習会当日受付にて申し込んで下さい。
但し、受講前に狩猟免許試験の手続きを済ませてください。

☎ 小国町役場農林振興課 ☎ 46-2112(内線732)

国家公務員採用Ⅲ種試験(高等学校卒業程度)の実施について

人事院では、高等学校卒業程度の試験として、「平成23年度国家公務員採用Ⅲ種試験」を実施します。

◎受験資格 平成2年4月2日～平成6年4月1日生まれの者

◎受付期間 6月21日(火)～6月28日(火)【第1次試験日】
9月4日(日)(九州地区では8試験地で実施)

☎ 人事院九州事務局 〒812-0013 福岡市博多区博多駅東2-11-1
☎ 096-355-4309

<http://www.jinji.go.jp/>(人事院ホームページ)

※「国家公務員試験採用情報ナビ」からお入りください。

募集とお知らせ

悪性家畜伝染病(口蹄疫や高病原性鳥インフルエンザ)の侵入を防止するために

悪性の家畜伝染病が日本に侵入すると発生地域の畜産業に甚大な被害をもたらすのみならず、国内の社会経済活動にも大きな影響を及ぼします。

1)口蹄疫について

中国、韓国、モンゴル、ロシア極東地域において牛や豚等に発生しています。

2)高病原性鳥インフルエンザについて

中国、韓国、ロシア、東南アジア、ヨーロッパなど、世界各地で鳥インフルエンザの発生が確認され、世界的な拡大が懸念されています。

もし、口蹄疫や鳥インフルエンザ等の家畜の悪性伝染病が発生している国または地域へ行かれた場合は、畜産農家などの畜産関連施設や生鳥市場(生きた家さんや野鳥を売買している市場)等への立ち入りを極力避けてください。

☎ 熊本県阿蘇家畜保健衛生所 ☎ 22-0041

小国町役場農林振興課 ☎ 46-2112(内線732)

人権フェスティバルアンコール上映会のお知らせ

毎年12月に、小国町人権啓発フェスティバルが行われていますが、今回、2008年度人権フェスティバルでの小学生によるステージ発表を再上映します。子どもたちが学習し一生懸命に取り組んだ劇を、ご家族やお友だちと一緒にご覧になりませんか? 当日、発表を見られなかった方、もう一度見たい方なども、この機会にぜひ隣保館へおこしください!

◎期 日 6月30日(木)

◎時 間 【昼の部】午後1時30分～午後3時30分
【夜の部】午後6時30分～午後8時30分

◎場 所 隣保館

◎対 象 どなたでも

◎内 容 2008年度人権啓発フェスティバル
小学6年生劇『信～Believe～希望の灯』
※現在・中学9年生が出演したものです。

高知県長浜での教科書無償へむけての取組みを劇にしたものです。人間らしく生きていくこと、人を信じるとは何かを一緒に考えてみましょう。

☎ 小国町隣保館・児童館 ☎ 46-5720

毎年6月は食育月間です

県では、「くまもと 食で育む命・絆・夢プラン(熊本県健康食生活・食育推進計画)」を策定しました。

「食」は、私たちが生きていくうえで欠かさない命の源です。

日常生活の中で、食卓を囲む事の大切さや食事のありがたさ、食の持つ多様な役割や「食」の大切さについて等、この機会に改めて、ご家族をはじめ皆で考えてみませんか。

☎ 熊本県健康づくり推進課 ☎ 096-333-2252

ロアッソ熊本ホームゲーム無料ご招待のお知らせ

『「ロアッソ熊本をJ1へ」県民推進本部』では、「ロアッソ熊本」というサッカーチームを熊本県の皆さんに知ってもらうため、そしてなかなか観戦に行く機会の無い方々に一度でもスタジアムにお越しになってもらい、スタジアムの雰囲気や生観戦の楽しさを肌で感じ、応援機運を盛り上げリピーターになってもらうことにより「ロアッソ熊本」というチーム、更には熊本県全体が盛り上がり、熊本県の活性化につながることを目的に、ホームゲームの無料招待事業を行っています。

小国町においても、昨年に引き続き、下記ホームゲームを無料招待していただくこととなりましたので、たくさんのご応募をお待ちしています。

- ◎日 時 平成23年7月17日(日) カターレ富山戦
午後5時 一般入場開始
午後7時 キックオフ(予定)
- ◎場 所 熊本県民総合運動公園陸上競技場 K K W I N G
- ◎配 布 数 チケット50枚
- ◎決 定 方 法 申し込み先にご応募いただき、応募多数の場合は抽選の上決定します。当選は発送をもって代えさせていただきます。
- ◎申込み期限 平成23年6月27日(月)午後5時
- ◎当選者のお知らせ 7月8日までにはお知らせする予定です。
- ◎応募制限 1枚の応募用紙で5人まで応募可(小学生未満は入場料無料ですので申込みは不要です。)
- ◎申込み及び問い合わせ
小国町教育委員会事務局社会教育係
☎46-3317 Fax.46-5363

精神障害者の学習会・相談会について

阿蘇地域精神障害者家族会は、熊本県精神障害者福祉連合会と協賛して、阿蘇地域性威信障害者家族への保健・福祉・医療の普及啓発の学習相談会を開催します。ご家族、当事者の方どなたでもご参加いただけますので、ぜひお越し下さい。

- ◎日 時 平成23年7月13日(水)
午後1時～午後3時30分
- ◎場 所 NPO法人 阿蘇きぼうの家(阿蘇市西町530)
- ◎入場料 無料
- 共 催 熊本県精神障害者福祉会連合会
阿蘇地域精神障害者家族会
- 後 援 阿蘇保健所・阿蘇都市市町村役場
阿蘇やまなみ病院・NPO法人阿蘇きぼうの家

阿蘇きぼうの家 ☎32-0580

第29回小国町ミニバレーボール大会 参加チーム募集

毎年恒例となりました小国町ミニバレーボール大会を下記のとおり開催しますので、奮ってご参加ください。

- ◎日 時 平成23年7月4日(月)～約4日間
- ◎開 会 式 7月4日午後7時
- ◎場 所 小国ドーム
- ◎ル ー ル 1チームは6名の競技者とし、常時4名以上女性が出場していること。ただし、50歳以上の男性(平成23年4月1日現在)については女性とみなす(学生も可)。
- ◎選手交代 選手交代はセットごとに行う。
- ◎チーム編成 1チーム10名以内
- ◎参加料 1チームにつき1,000円
- ◎申込み方法 所定の申込み用紙に必要事項を記入の上、参加料を添えて、教育委員会事務局まで申込んで下さい。
- ◎申込締切り 6月24日(金)午後5時まで
- ◎抽 選 会 6月29日(水)午後7時30分から
開発センター
- ◎主 催 小国町体育指導委員会
- ◎申込み及び問合せ先 小国町教育委員会 ☎46-3317

労災、職業病相談会



仕事上のケガ
手指のしびれ、冷え、痛み、こわばり
息切れ、セキ、タンが出る
目鳴り、聞こえが悪い

三大職業病

振動病
じん肺
障害性 deafness

「あや?」と聞いたら相談も 労災保険を適用して安心して療養を

退職していても受けられる

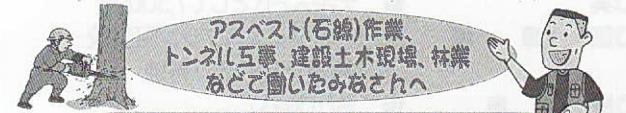

振動病、じん肺、アスベスト
労災、職業病相談会 (無料)

労働相談も受付します。

日時 6月25日(土) 場所 小国町山村開発センター 4階
(午前10時から正午まで受付) 阿蘇郡小国町宮原1567-1 ☎0967-46-3317

お問い合わせは 全日本建設交通一般労働組合 (建交労)九州支部熊本分会 熊本市健軍1-1-7 ☎096 360 3139

おもてなし活動を支援します

訪れる方を温かい“こころ”でお迎えするおもてなし活動への支援を行います。学校法人やNPO法人、市民グループなどの団体が対象になります。

応募は、申請書に必要な事項を記載し、県観光課あてにご郵送ください。募集要領や申請書様式、取組事例等は、ホームページに掲載しています。

◎募集期間 (第1期) 6月1日～6月30日
(第2期) 10月3日～10月31日

◎助成額上限 1事業あたり30万円

◎取組事例 おもてなしグッズの製作、まちづくり案内板など
ホームページ 熊本県観光サイト・なごみ紀行「お知らせ」に掲載

☎熊本県観光課 ☎096-333-2332

提出先 〒862-8570 熊本県観光課内ようこそくまもと大作戦係

パソコン技術講習会受講者募集

◎講習期間 7月26日～8月24日 平日昼間

◎講習内容 パソコン操作基盤から。エクセル3級の検定試験実施 託児有

◎費用 受講料無料。教材費、検定料は自己負担。

◎受講資格 受講終了後すぐに仕事に就きたい人等

◎定員 20人。選考により決定。

◎受付期間・場所 6月21日(火)、22日(水)午後1時～4時
くまもと県民交流館パレア

☎くまもと県民交流館パレア しごと相談・支援センター
☎096-355-4309

熊本県立熊本高等技術訓練校「職業訓練生の募集」

◎8月コース

(1) 訓練生の募集期間

平成23年5月16日(月)～平成23年6月30日(木)まで

(2) 障がいのある方を対象にした職業訓練生の募集
(受講料無料)

【パソコン実務科】

◎受講できる障がい区分 身体のうち内部のみ、精神、難病

◎定員 10名

◎内容 ワープロ、表計算の資格取得

◎募集期間 5月16日～6月30日まで

◎訓練期間 8月2日～10月28日まで

◎実費 テキスト代として7,500円

◎訓練場所 (有)ワイエスプラン阿蘇校
阿蘇市内牧257番地

◎駐車場 あり(無料)

☎最寄りのハローワーク、または熊本高等技術訓練校
担当(宮崎、井、中原) ☎096-378-0121

平成23年度立田山森林教室受講者募集

熊本県林業研究指導所では6月より「立田山森林教室」を実施します。教室では、様々な体験を通じて、森林の働き、林業の役割を学ぶものです。教室は年8回(植物観察・きのこ観察・昆虫観察・木工体験・炭焼き体験等)を予定しております。

☎熊本県林業研究指導所企画指導部 ☎096-339-2222

難病患者医療相談及び、特定疾患医療受給者証の継続申請について

難病患者・家族の方を対象に医師・保健所等による医療相談会を開催します。(当日は専門の相談員による生活・就労相談もお受けします。)

併せて、特定疾患医療受給者証をお持ちの方の継続申請も行います。相談は無料です。当日時間内に会場へお越し下さい。

◎日時 平成23年7月29日(金)
午前10時～午後0時

◎場所 小国町山村開発センター

☎阿蘇保健所 保健予防課 ☎32-0535

労働安全衛生法に基づく免許試験のご案内

本年度も崇城大学において、次の日程により実施されます。

| 試験日 | 試験の種類 | 受験申請書提出先 |
|---------|----------------------|--------------------------------|
| 2月5日(日) | 第1種衛生管理者 第2種衛生管理者 | (社)熊本県労働基準協会 ☎096-356-1989 |
| | 2級ボイラー技士 | (社)熊本ボイラー熊本支部 ☎096-362-7775 |

☎上記の各団体又は九州安全衛生技術センター
☎0942-43-3381

労働安全衛生法に基づくボイラー実技講習

| 実施日 | 開催地 |
|----------------------|-----|
| 7月6日(水)～8日(金) | 熊本市 |
| 10月15日(土)～17日(月) | 熊本市 |
| 平成24年1月25日(水)～27日(金) | 熊本市 |
| 平成24年3月17日(土)～19日(月) | 天草市 |

この講習を修了すると

「2級ボイラー技士国家試験の受験資格」を取得します。

【小規模ボイラー取扱講習】

| 実施日 | 開催地 |
|------------------|-----|
| 10月20日(木)～21日(金) | 熊本市 |

この講習を修了すると

「小規模ボイラー(含・小型ボイラー)の取得資格」を取得します。

☎(社)日本ボイラー協会熊本支部 ☎096-362-7775

税金は最優先!

【例1】 こんな話をよく聞きます。

「借金があるから税金を払えない…云々」

借金は個人がつくるものです。法律によって、税金は全ての債務(借金含む)に優先すると定められています。ですから、個人債務よりも税金が優先されるのです。

住民税・国民健康保険税・固定資産税等にかかわる納付のご相談は
小国町役場 住民課 ☎46-2115

阿蘇郡市民体育祭「ボウリング」の予選会について

第66回熊本県民体育祭が9月17日(土)～18日(日)の予定で水俣市、葦北郡で開催されるにあたり阿蘇郡市のボウリング予選会を下記の会場で開催いたします。

【第1回予選会】

- ◎期 日 平成23年6月25日(土)
午後7時30分スタート
- ◎会 場 菊陽ボウリングセンター
- ◎ゲーム数 アメリカン方式 6G
- ◎大会参加料 個人負担

【第2回予選会】

- ◎期 日 平成23年7月2日(土)
午後7時30分スタート
- ◎会 場 スポラボウル(白山通り九品寺)
- ◎ゲーム数 アメリカン方式 6G
- ◎大会参加料 個人負担

県民体育祭出場選手は予選12Gトータルとし、上位4名及び補欠選手1名とする。尚、ハンディーは県民体育祭要項とする。

◎申し込み期限 6月24日(金)

◎申し込み・問い合わせ先

阿蘇郡市民ボウリング協会事務局 松田征次

☎090-7456-8700

小国町農地賃借料情報のお知らせ

平成22年1月から12月までに締結(公告)された農地の賃借における賃借料水準(10aあたり)は、以下のとおりとなっております。

| 締結(公告) された地域名 | 平均額 | 最高額 | 最低額 | データ 数 |
|------------------|---------|---------|--------|----------|
| 小国町全域 | 13,600円 | 23,500円 | 7,300円 | 157 |

- ※1 データ数は、集計に用いた筆数です。
- ※2 賃借料は物納支給(水稻)としている場合は、60kgあたり13,000円に換算しています。
- ※3 金額は、算出結果を四捨五入し100円単位としています。

☎小国町役場農林振興課内 農業委員会 ☎46-2112

「キャリアカウンセリング(就職サポート相談)」実施中

県では、就職希望者のための「キャリア・カウンセリング」を実施しています。専門のカウンセラーと共に、職歴や興味・関心などを整理し、適職や自己PR法、効果的な就職活動の進め方について考えます。

ご利用は無料です。

- ◎相談内容 ① 適職相談
② 面接対策
③ 履歴書等作成法
④ 就職活動がうまく行かない原因を考えたいなど

◎場所&日程 しごと相談・支援センター(熊本市手取本町8-9
テトリアくまもとビル9階)土日を含む月6日
(1日4回)程度。実施の時間帯は日によって異なります。相談時間は1人1時間程度です。

◎利用方法 予約が必要です。

◎予約申し込み先

くまもと県民交流館パレアしごと相談・支援センター

☎096-355-2224

介護員技術講習会の受講者を募集します

- ◎講習期間 7月中旬～9月中旬 平日昼間
- ◎講習内容 介護員養成研修2級課程
- ◎費用 受講料は無料。教材費、保険料は自己負担。
- ◎受講資格 受講終了後すぐに仕事に就きたい人等
- ◎定員 20人。選考により受講者決定。
- ◎受付期間・場所 6月15日(水)、16日(木)午後1時～4時
くまもと県民交流館パレア

☎くまもと県民交流館パレアしごと相談・支援センター

☎096-355-4309

県産木材をプレゼントします！

熊本県では、県内の住宅を新築やリフォームされる方に県産木材をプレゼントしています。また、公共性の高い事務所や病院などを新築される方にも、県産木材のプレゼントを予定しています。

○上限:1戸あたり90本(個人住居150戸)

○1棟あたり270本(事務所や病院などの建物)10棟

申込先 (社)熊本県木材協会連合会

☎096-382-7919 Fax.096-381-8710

☎熊本県林業振興課 ☎096-333-2448

表紙のことば

ゴールデンウィーク期間中の4月30日から5月5日にかけて、今年で7回目の黒潮387会主催による鍋ヶ滝のライトアップが開催されました。

期間中合計で約1400人の来場があり、大いに賑わいました。

今年度は、遊歩道や展望所が完成します。来場者がさらに増えるといいですね。皆さんもこの機会に、鍋ヶ滝の神秘的な景観をご堪能ください。

編集後記

現在、熊本県の要請により、小国町からも東日本大震災の被災自治体に対する復興支援として、宮城県東松島市へ職員派遣を行っています。

被災者の皆様が出来るだけ早く元の生活に戻れるよう、復興、復旧の為、今後とも、小国町職員派遣を行ってまいりますので、ご理解をお願い致します。

また、日頃から災害等に備え準備して生活するよう心掛けましょう。

●町民カレンダー

みなづき 平成23年6月(水無月)～平成23年7月(文月) ふみづき

※祝・祭日は国旗を掲げましょう。

| | | | | | |
|------|---|--|-----|---|--|
| 6/16 | 木 | 3歳児検診(開発センター/受付13:00～13:15) カンガルーのぼっけ(9:00～15:00) 元気サロン (宮原7部集会所9:30～11:30) 元気サロン (西里多目的集会所13:30～15:30) | 7/1 | 金 | 年金相談【予約制】(開発センター405号室10:00～15:00) カンガルーのぼっけ(9:00～15:00) |
| | | | 2 | 土 | |
| 17 | 金 | カンガルーのぼっけ(9:00～15:00) | 3 | 日 | 阿蘇郡市民体育祭(小国ドームなど) 水道当番店・小野水道工事店 ☎46-3190 ・佐藤設備 ☎46-5174 ・たかの住設 ☎46-2731 |
| 18 | 土 | 海援隊トーク&ライブ2011(開場14:15/開演15:00) | | | 4 |
| 19 | 日 | 水道当番店・(有)宇野電器 ☎46-2240 ・財津総業 ☎46-2819 ・キタザト商店水道部 ☎46-6148 ・宮崎水道 ☎46-5048 | 5 | 火 | カンガルーのぼっけ(9:00～15:00) |
| | | | 6 | 水 | 小国郷人権教育研究協議会講演会(南小国町自然休養村センター15:00～) 3～4カ月児及び6～7カ月児健診(開発センター/受付13:00～13:15) カンガルーのぼっけ(9:00～15:00) 元気サロン (塩井川公民館9:30～11:30) 元気サロン (悠ゆう館13:30～15:30) |
| 20 | 月 | 心配ごと相談(パラソルセンター10:00～11:30) カンガルーのぼっけ(9:00～15:00) | 7 | 木 | カンガルーのぼっけ(9:00～15:00) 元気サロン (黒淵公民館9:30～11:30) 元気サロン (杖立温泉会館13:30～15:30) |
| 21 | 火 | カンガルーのぼっけ(9:00～15:00) 元気クラブ (万成寺公民館9:30～11:30) 元気クラブ (旧下城小体育館13:30～15:30) | 8 | 金 | 元気クラブ (万成寺公民館9:30～11:30) 元気クラブ (悠ゆう館13:30～15:30) |
| 22 | 水 | 元気サロン (塩井川公民館9:30～11:30) 元気サロン (悠ゆう館13:30～15:30) | 9 | 土 | おもちゃ図書館“ミルク”(パラソルセンター9:00～11:30) |
| 23 | 木 | 親子ひろばなかよし(パラソルセンター10:00～12:00) カンガルーのぼっけ(9:00～15:00) 元気サロン (黒淵公民館9:30～11:30) 元気サロン (杖立温泉会館13:30～15:30) | 10 | 日 | 小国町農業委員会委員選挙投票日 水道当番店・北里電業水道設備 ☎42-1009 ・大塚水工 ☎46-2163 ・志屋水道 ☎46-4625 |
| 24 | 金 | 無料法律相談(開発センター10:00～15:00) カンガルーのぼっけ(9:00～15:00) すこやか育児相談(開発センター10:00～12:00) | | | 11 |
| 25 | 土 | | 12 | 火 | 子育て広場(子育て支援センター13:30～15:00) カンガルーのぼっけ(9:00～15:00) 巡回健診(西里多目的集会所) |
| 26 | 日 | おもちゃ図書館“ミルク”(パラソルセンター9:00～11:30) 水道当番店・(有)産興 ☎46-2507 ・穴井住設 ☎46-2331 ・北里設備 ☎46-5573 | | | 13 |
| | | | 27 | 月 | カンガルーのぼっけ(9:00～15:00) |
| 28 | 火 | カンガルーのぼっけ(9:00～15:00) | 15 | 金 | 小国小・中学校公開日(9:30～12:30) カンガルーのぼっけ(9:00～15:00) 巡回健診(旧下城小学校) 元気クラブ祭(パラソルセンター9:30～15:30) |
| 29 | 水 | 元気サロン (北里3部多目的集会所9:30～11:30) 元気サロン (室原公民館13:30～15:30) | 16 | 土 | 巡回健診(蓬萊団地公民館) |
| 30 | 木 | アンコール上映会(パラソルセンター①13:30～/②18:30～) カンガルーのぼっけ(9:00～15:00) 元気サロン (宮原7部集会所9:30～11:30) 元気サロン (西里多目的集会所13:30～15:30) | | | |

※ 休日在宅医が明記されていない休祭日は小国公立病院をご利用ください。

※ 図書室(あみだ杉の館)は毎週月～金曜(祝祭日は除く)第2・4日曜日に開館しています。開館時間は12:00～18:00(平日)、13:00～17:00(第2・4日曜)です。