

令和7年

# 広報おぐに 11

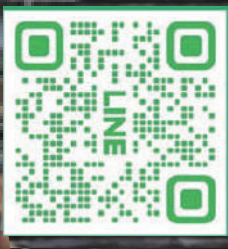

## Contents

- |        |              |
|--------|--------------|
| 2 話題   | 10 産業        |
| 5 福祉   | 11 消防・防犯     |
| 6 学校   | 12 お知らせ      |
| 8 子育て  | 17 おぐにのカレンダー |
| 9 公立病院 | 18 今月の表紙     |

宮原奉納相撲「赤ちゃん土俵入り」



# の秋祭り」開催

## 【ちんどんや】



## 【大字対抗相撲大会・神輿行列】





大盛り上がりの3日間でした！

## 10月17日（金）

秋祭りの開催を告げる催しとして、商工会青年部が行う“ちんどんや”が幼稚園・保育園を訪れました。

アンパンマンをはじめ、ミニオンやトトロなど多数のキャラクターに園児たちも大はしゃぎし、とても楽しんでいました。

## 10月18日（土）

大字対抗相撲大会が御仮屋土俵にて開催されました。

会場では各力士の奮闘に大盛り上がり。赤ちゃん土俵入りも賑やかな時間となりました。大字対抗の団体戦では下城チームが見事2連覇を達成。個人戦では原部 翔司さんが優勝されました。

その後、神輿行列が行われ、神輿の下をくぐる人も満面の笑顔でした。

## 10月19日（日）

秋祭りのフィナーレを飾るバザー&ステージイベント、さらに、赤ちゃんはいはいヨチヨチが行われました。会場には多くのお客様が訪れ、バザー出店は盛況により大忙し！

ステージイベントでは、小国高等学校吹奏楽部の演奏で始まり、幼稚園・保育園の演奏や踊りに多くの来場者が集まりました。また、恒例となった“牛乳早飲み大会”と“のど自慢大会”で会場もヒートアップ。バルーンパフォーマンスや進藤久明さんのライブ、そしてテレビでも大人気の英太郎さんのショーでは、拍手と笑いで賑わいは最高潮に達しました。その後の大抽選会も大盛況となり、盛会のうちに終了しました。

関係者の皆様をはじめ、ご来場くださいました皆様、誠にありがとうございました。来年もお楽しみに！！

# 「2025 ふるさと

## 【バザー・ステージイベント】





# 杖立温泉×杖立川「川 de あそびナイト」開催！

～川と温泉街がつながる  
新しい杖立の夜～

9月27日（土）、杖立温泉街で「川 de あそびナイト」が開催され、町内外からおよそ500名が訪れました。

このイベントは、杖立温泉の“かわまちづくり”の第一歩として、杖立川と温泉街を一体的に活用し、地域の新たな魅力を発信する社会実験として行われたものです。

昼の部では、子どもたちが歓声を上げた「ござ走り」や「アクアチューブ」など、川あそびを満喫。会場には地元の飲食店やキッチンカーが並び、賑やかな昼下がりでした。

夜は、提灯やミニ鯉のぼりのやわらかな灯りが川辺を照らし、杖立川に設置された川床では、川のせせらぎを聞きながら食事や会話を楽しむ姿もあり、温泉街全体が幻想的な雰囲気になりました。



①

来場者からは「杖立にこんなに人が集まるのは久しぶり」「夜の杖立がこんなにきれいとは」といった声も寄せられ、地域の皆さんにとって



②



③

も、まちの新しい可能性を感じる夜となりました。

【写真】

- ①ござ走りの様子
- ②提灯が灯す杖立の夜
- ③色鮮やかなミニ鯉のぼり

# 第79回国民スポーツ大会ホッケー競技に出場！

第79回国民スポーツ大会ホッケー競技が10月5日（日）、滋賀県米原市で行われ、小国中学校出身、おおくら大蔵いろはさん（高校3年生）きたやま北山倫瑠さん（高校1年生）が少年女子（丹生高校）の福井県代表として出場しました。

福井県は無失点で勝ち進み、決勝戦は岐阜県との試合。福井県が先制し2-0で前半終了。後半はお互いの意地とプライド、両チームの高い技術で最後まで走り切り、結果、岐阜県を2-0で破り、2年ぶりの優勝。夏の全国高校総体（インターハイ）との全国二冠を成し遂げました。

成年女子では小国町出身で広島県コカコーラレッドスパークス所属のきたやま まひろ北山真央さんが広島県代表として出場、同じく決勝戦では岐阜県と対戦。

開始早々に攻め、北山真央さんが



左：大蔵いろはさん  
右：北山倫瑠さん

シュートを打つも相手キーパーの強い守りに阻まれ、1-0と先制点を許しました。さらに1点の追加点を許しますが、前半終了間際に2点を入れ同点としました。

後半、お互いに攻めの攻撃を仕掛けてますが得点とはならず最後まで気迫のあるプレーで2-2の同点で試合終了。本大会は岐阜県、広島県の同率優勝となりました。



左：北山真央さん

北山真央さんは、10月12日（日）、東京の大井ホッケー場で行われた、「高円宮杯2025日本ホッケーさくらリーグファイナルステージ」にて、SONY HC BRAVIA Ladies と対戦し2-0で勝利、今大会2年ぶりの優勝をし、社会人二冠を達成中です。

今後も皆さんの活躍に期待が高まります。

小国町地域包括支援センターからのお知らせ

11月11日は「介護の日」

「介護」について考えてみませんか？

○「介護の日」とは？

「介護の日」は介護についての理解と認識を深め、介護について考える日として、平成20年に厚生労働省によって制定されました。

○元気クラブのご案内

いつまでも生き生きと自立して過ごすための健康づくりとして「元気クラブ」を実施しています。自分の将来について考える第一歩として参加してみませんか？

（日時・場所）

毎月の広報でご案内しています。

今月の日程は、下記をご覧ください。

（持物）タオル・飲み物 等

問 小国町役場福祉課

地域包括支援センター

☎ 46-2116

「介護」は特別なことではありません。高齢化が進む中で、「介護」は私たち一人ひとりに関わる身近なテーマとなっています。この日をきっかけに、自分や家族のために、今できることなどを考えてみませんか？

.....元気クラブカレンダー.....

11/18	火	9:30 ~	土 田 公 民 館
		13:30 ~	ゆ け む り の 館
19	水	9:30 ~	塩 井 川 公 民 館
		13:30 ~	町 民 セ ン タ ー
20	木	9:30 ~	黒 淵 公 民 館
		13:30 ~	杖 立 温 泉 会 館
25	火	9:30 ~	片 田 集 会 所
		13:30 ~	倉 原 公 民 館
26	水	9:30 ~	北 里 3 部 集 会 所
		13:30 ~	室 原 公 民 館
27	木	9:30 ~	宮 原 7 部 集 会 所
		13:30 ~	西 里 多 目 的 集 会 所
28	金	9:30 ~	万 成 寺 公 民 館
		13:30 ~	旧 下 城 小 体 育 館

12/2	火	9:30 ~	土 田 公 民 館
		13:30 ~	ゆ け む り の 館
3	水	9:30 ~	塩 井 川 公 民 館
		13:30 ~	町 民 セ ン タ ー
4	木	9:30 ~	黒 淵 公 民 館
		13:30 ~	杖 立 温 泉 会 館
9	火	9:30 ~	片 田 集 会 所
		13:30 ~	倉 原 公 民 館
10	水	9:30 ~	北 里 3 部 集 会 所
		13:30 ~	室 原 公 民 館
11	木	9:30 ~	宮 原 7 部 集 会 所
		13:30 ~	西 里 多 目 的 集 会 所
12	金	9:30 ~	万 成 寺 公 民 館
		13:30 ~	旧 下 城 小 体 育 館

問 小国町役場福祉課 介護保険係 ☎ 46-2116

※天候や感染症の状況によっては、やむをえず中止する場合があります。



## 小国小学校だより

### ◎水俣に学ぶ

9月5日（金）に、5年生が「水俣に学ぶ肥後っ子教室」で水俣市まで行ってきました。

「知らないことは罪、知ったかぶりはもつと罪」という水俣病被害者の言葉があります。この学習に先立ち5年生担任は水俣フィールドワーク学習を実施。史跡や被害を受けた当事者の方の聴きとりやフィールドワークを行いました。



水俣FW学習を行う5年生担任

当日、子どもたちは語り部さん（水俣病被害当事者）の声を直に聴き取ってきました。帰校した子どもたちは、次のように学習をふり返っています。

### ◎感想抜粋

・語り部さんの話を聞いていると、「重い病気だったんだ、かんとんに見すぎていたな」と思ってた反省しました。  
・フィールドワークを行い、一番悪いのは人だということで、すべては人

から始まったということを知り、守っていくのも人、こわしてしまうのも人とわかった。

・水俣に行く前は、正しいことを正しく知れてなくて、うわさに流されていたけど、水俣に行つて正しい事を正しく知れたので、これからうわさに流されずに正しい事を正しく知りたいです。

・たくさんの方がきずついていて、自分と重ねてみると、家で自分も弟に差別をしているなと分かった。

・水俣に行つて本当のことを正しく知り、自分の気持ちを伝えることの大切さを知りました。今まで自分と向き合うことを避けていました。でも、これからは自分と向き合い、自分の気持ちを少しずつ伝えていきます。

子どもたちは「うわさに流されず自分で調べて本当のことを知る大切さ」、「見たためではなく心で人を理解していく大切さ」、「くらしをよくするために自分にできることを見つける大切さ」などを学んできた時間となったようです。これからの社会を良くしていく子どもたちの力になればいいなと期待しています。

## 小国中学校だより

### ◎8年修学旅行in関西

9月28日（日）から修学旅行に行きました。奈良の西光寺や東大寺を巡り、班別自主研修では、京都の歴史や文化に触れました。大阪万博では、各国のパビリオンや大屋根リングなど貴重な経験をしました。成長が感じられるとともに思い出に残る旅行でした。



○私が印象に残ったことは京都での班別自主研修です。計画を立てて行きたい場所に行くことができました。途中で分からなくなってしまう時もあったけど、協力して無事にホテルにたどり着けて良かったです。旅行を通して仲が深まったので、これからも協力して楽しく学校生活を過ごしていきたいです。

### ◎8年 服部心絆さん

### ◎郡市中部連駅伝競走大会

10月7日（火）に郡市中部連駅伝が行われ男子6位、女子8位でした。猛暑の中練習を頑張り、素晴らしい走りチームワークを見せてくれました。



○私は前の人が繋げてくれた順位を落とさないことを目標に頑張りました。けど途中で1人抜かれてしまい、すごく悔しくて最後にめっちゃダッシュしました。きつくて心が折れそうなき、応援が聞こえてもずっと頑張ることができ、今まで練習をしてきたことを全部出し切ることができました。そして走り終わった後、声がかかるくらいたくさん応援しました。駅伝が終わった後、走つてよかったなと思いました。最後まで諦めず頑張ることを勉強などいろいろなことに活かしていきたいです。

### ◎9年 古賀愛夢さん

### ◎吹奏楽部定期演奏会

10月13日（月）吹奏楽部の定期演奏会があり、多くの観客のなか、様々な曲が演奏されました。



○部長としてまとめられるか、素敵な演奏を届けられるか不安でしたが、やりきる事ができて良かったです。中学校生活最後の演奏会は、高校生や保護者など色々な人の協力のなかで、たくさんの方の観客に見て頂き、とても楽しかったと思える定期演奏会ができました。

### ◎9年 高野遙加さん

☆輝いています！☆ 小国高校生 小国高校 通信より

◎小国高校フェスティバル

9月19日（金）午後から20日（土）にかけて、令和7年度小国高校フェスティバル（文化祭）が開催されました。文化委員長による開会宣言のもと、保健委員会の発表

や有志団体のステージ企画、音楽選択者による演奏、クラスや部活動ごとの展示や発表などが行われました。



迫力満点！書道パフォーマンス

今年のテーマ「笑顔満祭」のとおり、生徒はもちろん、来校された多くの方々にも笑顔になっていただけた2日間となりました。

限られた期間の中、生徒たちは協力し合いながら充実した行事をつくり上げました。

ご来校・ご協力いただいた皆様に感謝申し上げます。



今年のテーマは「笑顔満祭」！

◎小国郷街歩き

9月22日（月）に1年生が「小国郷街歩き」を行いました。「総合的な探究の時間」の一環で、小国町、南小国町にある観光地及び施設を巡ることを通じて、地域の実態に直に触れ、小国郷のことを自分ごととして捉え、街歩きを通して得られた新たな視点や学びを今後の探究活動に繋げるという目的です。

行き先は「鍋ヶ滝」「黒川温泉」「杖立温泉」で、小国郷に暮らす生徒たちも、これまであまり観光地に行く機会がなかった生徒もおり、皆楽しそうに行事に参加していました。1年生は2学期以降、この経験を生かし、探究活動に取り組んでいきます。



鍋ヶ滝を背景にベストショット



上手に蒸せたか確認中

小国支援学校だより

◎中学部・小学部修学旅行

中学部2・3年生は、9月9日（火）11日（木）福岡県のキッザニア福岡、マリンワールド、福岡市科学館、九州国立博物館、大宰府天満宮へ修学旅行に行きました。

福岡でしかできない体験を数多く味わうことができました。大好きな寿司を握る体験をしたこと、ヒトデやウニを触ったら思ったよりかたかったこと、昔の漢方薬の匂いを嗅いだこと、梅ヶ枝餅を作ってその場で食べたこと、どれも良い思い出です。ホテルの部屋でも仲良く楽しく過ごしました。



水の生き物との触れあい体験



キッザニア福岡で大興奮

米市鳥類センターに修学旅行に行きました。



来園記念にハイチーズ！

アトラクション体験や、体験的活動、見学など普段とは違う貴重な経験をすることができました。事前学習で行ったタブレットを使ったメニュー注文や代金の支払い、就寝準備など自分で行えることを頑張りながら楽しい思い出をたくさんつくって帰って来ました。

◎第20回すぎのこまつりのお知らせ



11月15日（土）9時15分から14時30分の時間に「すぎのこまつり」を開催します。児童生徒の発表と併せて、中・高等部の作業製品の販売、食バザー、障がい福祉サービス事業所の協力のもと、オリジナルクッキーなどの販売を行う予定です。

当日お車でお越しの際は、本校の運動場に駐車をお願いします。履物をご持参ください。多くの方のお越しをお待ちしています。



## 子育てイベント

日付	会場	内 容
11/20(木)		ぽっけの日 ※すまいるフェス あき
11/26(水)		なかよくまさん 10:30～12:00 ※「親子3B体操」
11/29(土)		おもちゃ図書館「ミルク」 9:30～12:00
12/3(水)		ブックスタート 13:30～ ※6～7か月児健診のお子さんが対象です。
12/10(水)		なかよくまさん 10:30～12:00
12/13(土)		おもちゃ図書館「ミルク」 9:30～12:00
お休み		11/22～24(土・日・振月)、11/29、30～30(土・日)、12/6～7(土・日)、12/12(金)、12/14(日)
		11/16(日)、11/23～24(日・月・振替休日)、11/30(日)、12/7(日)、12/14(日)

 カンガルーのぽっけ ☎ 46-6656  
 パラソルセンター ☎ 46-5720

※都合により変更となる場合がありますので、事前にご確認ください。



## 質の高い教育をみんなに

### コツを教えていただきました！ ～5,6年生ミシン学習～

10月7、8日に小国小の5年生が、9日に6年生が家庭科でミシンの使い方を学びました。

ゲストティーチャーとして、3日間で、のべ15名の地域の皆さんにご来校いただき、ミシンの使い方を指導していただきました。昨年度は直前でインフルエンザが大流行して中止になってしまいましたが、今年はたくさんの地域の先生方に教えていただきました。姿勢や手の置き方など、きめ細かく教えていただいたおかげで、子どもたちの上達ぶりがとても速く感じられました。

技術系、運動系は「コツをつかむ」ということがとても大切だと思いますが、先生方の助言に「あ～、なるほど！」という子どもの声が聞かれました。



2時間、ほぼ立ちっぱなしで、しかも、3日連続ということで大変だったと思いますが、優しい笑顔で指導していただきました。ありがとうございました。

#### 人権メッセージ

「たん生日 お母さんの話におどろいた

ぼくのいのちはすごい」

6年度小国小2年 さたけ とうご 佐竹 登伍 さん  
(小国町人権カレンダー2025より)

●小国町教育委員会事務局 ☎ 46-3317

## 図書室だより



あみだ杉の館 ☎46-3310

開館時間:10時～13時、14時～18時(月曜・祝祭日はお休み)  
※13時～14時まで窓口はお昼休みです。

#### 今月のおすすめの1冊

「どろぼうジャンボリ」阿部結 (ほるぷ出版)

大切なものを取り戻すためにできることや、偶然がもたらす奇跡が、ユーモラスで豊かなタッチで生き生きと描かれます。国内外で注目を集める実力派絵本作家、阿部結さんが手がけるはじめての絵童話です。お子さんだけでなく大人も楽しめる1冊です。



#### 今月のおすすめ絵本



「どんぐりとんぼりん」  
武鹿悦子:作  
柿本幸造:絵 (ひさかたチャイルド)



「どんぐりむらのぼうしやさん」  
なかや みわ:作・絵 (Gakken)

#### 新着本ご案内

- |                 |               |
|-----------------|---------------|
| ★「8 番出口」        | 川村元気          |
| ★「イノセンス」        | 菅田哲也          |
| ★「チョコレート・ピース」   | 青山美智子         |
| ★「雫峠」           | 砂原浩太郎         |
| ★「浮世女房洒落日記」     | 木内昇           |
| ★「ヨシモトオノ」       | 吉本ばなな         |
| ★「急に具合が悪くなる」    | 宮野真紀子         |
| ★「本でした」         | 又吉直樹・ヨシタケシンスケ |
| ★「大統領に告ぐ」       | 門田隆将          |
| ★「介護未満の父に起きたこと」 | ジェーン・スー       |
| ★「ずぼらなせいろ蒸し」    | らむ            |
| ★「ぼくのいえ」        | 鈴木のりたけ        |

※紹介できてない本もあります。ぜひご来館ください。



公立病院ニュース

「小国公立病院 検査科について」

臨床検査技師 有住将尚

病院における検査科での業務内容は、採血・生理検査・血液検査・尿検査・輸血検査など様々な検査になります。皆様のお身体の診断の元となる検査結果を、正確かつスピーディーに診療科へ提供することが使命であり、そして、その検査結果を誰よりも先にみるのが私たちです。

私たちの提供する検査結果とは、「どのような疾患」であるか「その程度はどのくらい」で、「どのような治療をするか」等を決定するファクターの1つであると思います。

しかし「検査結果が良ければ健康」もしくは「検査結果が悪いから病気」ではなく、ご自身にとって総合的に判断することが大切だと思います。

病気は24時間365日いつ起こるかわかりません。夜間休日でも検査ができるような待機態勢を構築しておりますので、お体にご不安がある時は遠慮なく救急外来へお越しください。

しかしながら、当検査科を含め、当院の医療スタッフ数に十分な余裕があるわけではございません。夜間や休日など時間外の救急外来受診や検査については、不要不急のご利用はお控えください。

また、検査に要する時間は検査項目によっても内容は様々です。数分で結果が出る検査もあれば、1時間以上かかる検査もございます。検査実施に際して、患者様のご協力が必要な検査もございます。

救急外来受診について、検査内容について、ご理解のほどよろしくお願いいたします。

その他にも、当検査科ではほかの医療施設の検査データと相違の無いように「外部精度管理」というものに参加し、正確なデータ提呈に努めております。またチーム医療としては、感染対策・輸血療法・糖尿病対策などにも、臨床検査技師が参加しております。

最後に、検査科のみならず、小国公立病院組合の運営につきまして、何卒ご理解のほど宜しくお願いいたします



※『オンライン診療車「柴三郎号」運行予定表R7年11月』の詳細は、小国公立病院ホームページ・公式LINE・院内電子掲示板（デジタルサイネージ）をご確認下さい。



調剤薬局 休日開局当番表 『11月8日(土)～12月7日(日)』

	11/15(土)	11/16(日)	11/22(土)	11/23(日)	11/24(月)	11/29(土)	11/30(日)
小国調剤薬局	9-13時	-	9-13時	-	-	9-13時	-
ユニスマイル薬局 小国店	-	9-13時	-	9-13時	-	-	9-13時
きよらのさと薬局	9-12時	-	9-13時	-	-	9-13時	-

	12/6(土)	12/7(日)
小国調剤薬局	9-13時	-
ユニスマイル薬局 小国店	-	9-13時
きよらのさと薬局	-	-

小国調剤薬局

ユニスマイル薬局 小国店

きよらのさと薬局

☎ 46-5736

☎ 46-6320

☎ 42-0284



# 森のたより

320

小国町  
森林組合

☎ 46-2411

## 木材価格の状況

10月の市況としまして、朝晩は秋らしく涼しくなっておりますが、天気がいい日が多く、日中はまだまだ暑い日が続きます。出材の方は伸び悩みました。しかしながら、少しずつ出荷量が増加し始め、それに伴い平均単価は下落傾向です。特に中径木の買入気が見られず安値が続いています。

11月5日には若宮共販所で南北合同小国郷市、同月の27日には肥後木材との合同市が開催されます。低迷気味だった出荷量も優良市用の大径木を中心に増加しています。詳細に関しましては次回号にて掲載いたします。



## 樹木のいろいろ(12)

三宝神社 大川市

この神社は大川市らしいものが祭られています。樹木大明神です。  
じゅもくたいめいじん

「人間より生命力の長い樹木で、人間は生かされていることを尊び、感謝の供養をする」と説明されていました。大川は古来から家具の町として有名で、多くの木材を利用してきました。市民の生活を支える大きな産業であったでしょう。

この神社には白蛇様もおられます。2024年には10匹の白蛇が生まれたそう、現在は15匹ほど見ることができそうです。

樹木大明神と白蛇様に金運上昇のお願いをしました。さて、ご利益は？



## 木材市況状況

(単位:円・1㎡あたり)

共 販 日			10月1日		10月15日	
販 売 数 量			1,427 ㎡		1,451 ㎡	
販 売 金 額			16,510 千円		16,783 千円	
総 平 均			11,570 円		11,563 円	
樹種	長さ	直径	直 材 平 均	高 値	直 材 平 均	高 値
杉	4 m	7 ~ 10	—	—	—	—
		11 ~ 13	11,940	11,940	11,960	11,960
		14 ~ 16	14,550	14,800	15,060	15,600
		18 ~ 22	12,660	12,900	12,560	12,600
		24 ~ 28	13,120	13,500	12,960	13,500
		30 cm 上	13,190	15,920	12,740	15,000
	3 m	7 ~ 10	—	—	—	—
		11 ~ 13	11,000	11,000	12,000	12,000
		14 ~ 16	14,150	15,000	14,170	15,000
		18 ~ 22	13,150	13,590	13,150	13,590
		24 ~ 28	13,740	14,590	13,900	14,800
		30 cm 上	11,440	12,300	14,500	14,500
	2 m	16 cm 上	—	—	—	—
	6 m	14 ~ 18	—	—	—	—
		20 ~ 28	17,000	17,000	17,000	17,000
		30 cm 上	17,200	17,200	—	—
桧	4 m	10 ~ 18	—	—	—	—
		20 ~ 28	—	—	—	—
		30 cm 上	—	—	—	—

※より詳細な市況は、小国町森林組合共販係(☎46-2411)まで

## 木からはじめる あたしたちに できること

大手建設業・日建設の運営するメディア「新林」に取材頂きました。主軸の建設業だけでなく社会課題を解決し、未来によりよい環境や資源を渡していくべく発信されています。今回私たちは阿蘇小国の森のストーリーを伝える森林組合として、前・後編の2つの記事を掲載頂きました。こちらのQRコードからご覧ください。







# 消防署だより

## 北部分署

307

火災・救急救助は  
119番  
お問い合わせは  
46-4411番

### 『秋の火災予防運動』

11月9日(日)～11月15日(土)  
までの7日間、全国秋の火災予防運  
動が実施されます。

これから冬にかけて、空気が乾燥  
し、火災が発生しやすい時期となり  
ます。この運動は、火災予防への意  
識を強く持ち火災の発生を未然に防  
ぐ事が目的です。

今一度火災予防への意識を高めま  
しょう。

### ◇全国统一防火標語

急ぐ日も

足止め火を止め

準備よし

### 『命を守る7つのポイント』

- 1 3つの習慣
- ①寝たばこをしない。
- ②ストーブは、燃えやすいものから離れた位置で使用する。
- ③ガスコンロなどの側を離れる時は、必ず火を消す。

### 『4つの対策』

- ①住宅用火災警報器を設置する。
- ②住宅用消火器を設置する。
- ③防災物品を使用する。
- ④お年寄りや身体の不自由な人を  
守るために、隣近所の協力体制  
を作る。

### 『定期異動のお知らせ』

10月1日(水)付で北部分署の  
定期異動がありました。

### 他署所へ異動した職員

中村 定和 『中部消防署』  
下村 純平 『南部分署』  
西村 亮 『野尻草部分駐所』

### 北部分署に異動した職員

東 賢典 『消防1課』  
阿蘇品 悟 『消防1課』  
後藤 吉淳 『消防1課』  
麻生 泰伸 『消防2課』  
河津 武史 『消防3課』

新体制となりますが、今後とも  
よろしく願います。



# おぐにけいさつ

地域安全コーナー

369

通報・相談先  
46-2110

## ～児童ポルノの 根絶を目指して～

児童ポルノは、児童の性的被害や性  
的虐待を受けている記録であり、児童  
の人権を著しく侵害するものです。

近年、児童ポルノ事犯には、被害  
児童がSNS等で知り合った相手か  
ら脅されたり、だまされたりして裸  
の画像を送信させられるだけでな  
く、それらの画像がインターネット  
上に拡散される事例も見られます。

ひとたび児童ポルノがインター  
ネット上に流出すれば回収は事実上  
不可能であり、被害児童の苦しみは  
将来にわたって続きます。

警察では、児童ポルノの製造、提  
供、公然陳列等について積極的な取  
締りを行い、児童ポルノの根絶を目  
指します。



## 児童虐待の防止

児童虐待とは、保護者(親権を行  
う者、未成年後見人その他の者で児  
童を現に監護するもの。)がその監  
護する児童(十八歳に満たない者)  
について行う次に掲げる行為をい  
います。

- ・身体的虐待
- ・性的虐待
- ・ネグレクト
- ・心理的虐待



また、体罰も、「児童虐待の防止  
等に関する法律」で禁止されていま  
す。「しつけ」であっても許されま  
せん。

児童虐待かなと思ったら、ためら  
わずに電話等による通告をしましよ  
う。連絡をした方の秘密は守られま  
す。

### ◆全国共通ダイヤル

「24189(いちばやく)」  
(24時間対応で、最寄りの児童相談  
所につながります。)

みんなでつくろう 安心・安全な 小国郷



## 軽自動車税減免の対象拡充のお知らせ

令和8年度から、減免制度の対象が次の通り拡充されます。詳しくは一覧表の通りです。

◎障害者と生計を一にする人が所有する車両も、新たに減免の対象となります。

◎家族運転の場合の減免対象となる障害の種類・等級が拡充されます。(本人運転と同等)

### 【令和8年度 身体障害者等の軽自動車税減免一覧】

○申請期限： 軽自動車税種別割の納期限まで（受け付けは3月下旬から）

○申請に必要なもの

- ・軽自動車税減免申請書
- ・身体障害者手帳、戦傷病者手帳、療育手帳、精神障害者保健福祉手帳
- ・個人番号（マイナンバー）カード
- ・運転免許証又はマイナ免許証（運転される方のもの）
- ・車検証の写し

○減免対象区分：

所有者	運転者	使用の目的
本人	障害者本人	特に問わない
生計を一にする者		
本人	障害者と生計を一にする者	障害者の通学、通院、通所、生業、日常生活の用に供されるもの
生計を一にする者		
本人	障害者のみで構成される世帯の 障害者を常時介護する者（※1）	障害者の通学、通院、通所、生業の用に供されるもの
生計を一にする者		
常時介護者		

構造上、身体障害者等の利用のみに供される軽自動車は、障害の級別、台数に制限なく減免

※1 身体障害者等のみで構成される世帯の身体障害者等を常時介護する者（福祉事務所等の証明が必要）

障害の区分			障害の級別
			○本人運転（身体障害者等が自ら運転する場合） ○家族運転 （身体障害者等のために生計を一にする者が運転する場合） ○常時介護運転（身体障害者等のみで構成される世帯の身体障害者等を常時介護する者が運転する場合）（※1）
身体障害者 手帳	視覚障害		1級～3級、4級の1
	聴覚障害		2級、3級
	平衡機能障害		3級
	音声機能障害		3級（喉頭摘出による音声機能障害がある場合に限る。）
	上肢不自由		1級、2級
	下肢不自由		1級～6級
	体幹不自由		1級～3級、5級
	乳幼児期以前の非進行性脳 病変による運動機能障害	上肢機能	1級、2級
		移動機能	1級～6級
	心臓、じん臓、呼吸器、ぼうこう、直腸、 小腸の機能障害		1級、3級
	肝臓機能障害		1級～3級
	ヒト免疫不全ウイルスによる免疫機能障害		1級～3級
戦傷病者 手帳	視覚障害		特項、1項～4項
	聴覚障害		特項、1項～4項
	平衡機能障害		特項、1項～4項
	音声機能障害		特項、1項～2項（喉頭摘出による音声機能障害がある場合に限る。）
	上肢不自由		特項、1項～3項
	下肢不自由		特項、1項～6項、1款～3款
	体幹不自由		特項、1項～6項、1款～3款
	心臓、じん臓、呼吸器、ぼうこう、直腸、 小腸、肝臓の機能障害		特項、1項～3項
療育手帳			A1、A2
精神障害者保健福祉手帳			1級



## 「税を考える週間」 11月11日から17日まで

「税を考える週間」は、国民の皆さんに税の仕組みや役割など税に対する理解を一層深めていただくとともに、税務行政に対する理解や納税意識の高揚を図るために設けられています。

この週間にあわせて、国税庁ホームページ内に「これからの社会に向かって」をテーマとした特設ページを設け、税に関する学習コンテンツや国税庁の重点的な取組について紹介します。是非ご覧ください。

■国税庁ホームページ (<https://www.nta.go.jp>)

「税を考える週間」特設ページ

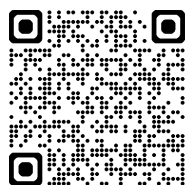

問 阿蘇税務署 ☎ 22-0551 ※自動音声案内2



## 税告知板

今月の町税についてお知らせします。

◎固定資産税（第3期分）

○納期限：12月1日（月）

○口座振替日：11月25日（火）

税額を通知書でご確認の上、納期限内に納付をお願いします。

問 小国町役場税務住民課 税務係 ☎ 46-2130



## 大河ドラマ化に向けて署名活動を開始しました！

10月19日（日）のふるさとの秋祭りで北里柴三郎博士大河ドラマ誘致の署名活動を開始しました。

大河ドラマ誘致の署名はHPからの電子署名とチラシでの手書き署名で受付ています。HPは下記URLから、チラシは小国町役場産業課窓口に設置しています。

皆さんで小国町出身の世界的細菌学者の北里柴三郎博士の大河ドラマ実現に向けて一緒に取り組みましょう！

◎大河ドラマ誘致 HP

URL：<https://s-kitazato.jp/taiga/>



問 小国町役場 産業課 ☎ 46-2113



## 事業者の皆様へ eLTAXが便利です！

「給与所得の源泉徴収票」及び「給与支払報告書（個人別明細書）」は、eLTAX（地方税ポータルシステム）をご利用いただくことにより同時に作成することができ、税務署、市町村へ一括して提出できますので大変便利です。

eLTAX（地方税ポータルシステム）は、オンラインにより利用届出を行うことで無料で利用することができますので、是非ご利用ください。

なお、政府の推進するデジタル化の一環として、「給与所得の源泉徴収票」及び「給与支払報告書（個人別明細書）」の電子化を推進していることから、税務署からの令和7年分の年末調整関係用紙には「給与所得の源泉徴収票」及び「給与支払報告書（総括表）」が同封されませんのでご注意ください。

※e-tax 及び eLTAX の詳細については、こちらをご覧ください。

■ e-tax ソフト（WEB版）

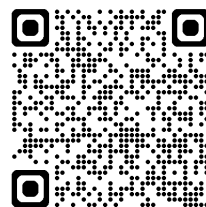

■ eLTAX 地方税ポータルシステム

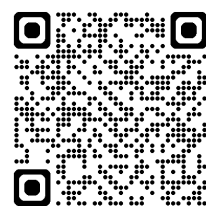

提出について、ご不明な点がございましたら、こちらをご覧ください。

■法定調書の作成と提出（国税庁 HP）

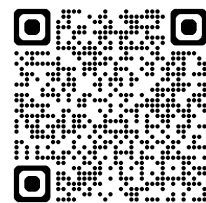

問 阿蘇税務署 ☎ 22-0551 ※自動音声案内2





## 入札結果

入札日：令和7年10月24日

工 事 ・ 委 託 名	業 者 名	請負・委託額（円）
町道蓬萊線道路改良工事	（株）伊藤組	34,980,000



## 町営住宅入居者募集

町営住宅に次のとおり空きができましたので、入居者の募集を行います。

### ◎募集住宅

柏田住宅 4階 3DK 1戸  
西帯田住宅 2階 3DK 1戸  
倉原住宅 平屋 2LDK 1戸

### ◎家賃

柏田住宅 月17,700円～  
西帯田住宅 月17,900円～  
倉原住宅 月25,500円～  
※最低月額だが、所得に応じて上がる場合あり。

### ◎入居者資格

- ・ 地方税（料）等の未納がない方
- ・ 入居予定の方すべてが暴力団員でない方
- ・ その他、所得制限等ございます。

### ◎申込方法

- ・ 役場建設課に申込書を提出して下さい。
- ・ 申込書は、役場建設課に用意してあります。
- ・ 申込書は抽選会の都度、新たに提出が必要です。

### ◎選考方法 抽選にて決定します。

### ◎入居時期

- ・ 抽選会のあった日から14日以内に入居の手続きをしていただきます。

### ◎その他

- ・ 家畜・ペットなどの飼育は絶対にできません。
- ・ 事前に各部屋の内覧会を実施します。
- ・ 入居時には、連帯保証人1名が必要になります。
- ・ 入居時には、家賃の3ヶ月分の敷金が必要です。

### ◎申込書の提出期限 令和7年11月28日（金）

問 小国町役場建設課 ☎ 46-2114（直通）



## 第44回小国町ロードレース大会参加者募集

大会を通して、青少年の健全育成、体力増進及びお互いの交流を図ることを目的に、第44回小国町ロードレース大会を下記のとおり開催します。多くの方の参加をお待ちしています。

### ◎日時 12月6日（土）

開会式：午前 9：15

スタート：午前 10：00 予定

### ◎場所 消防北部分署（スタート・ゴール）

◎距離 小学1年生（男子1キロ、女子1キロ）  
小学2年生（男子1キロ、女子1キロ）  
小学3年生（男子2キロ、女子1キロ）  
小学4年生（男子2キロ、女子2キロ）  
小学5年生（男子3キロ、女子2キロ）  
小学6年生（男子3キロ、女子2キロ）  
中 学 生（男子5キロ、女子3キロ）  
高校・一般（男子5キロ、女子3キロ）

### ◎参加料 小・中・高：300円 一般：500円

### ◎申込期限 11月25日（火）

### ◎申込先 小国町教育委員会内

スポーツ協会事務局まで（☎ 46-3317）

※申込書用紙は小国町教育委員会事務局にあります。

### ◎その他

中止の場合、参加料は返金いたしません。  
ただし、参加賞はお渡しします。



問 小国町教育委員会 ☎ 46-3317（直通）



## 林地開発制度について

**一定の規模を超えて森林を開発する場合は、県知事の許可が必要です。**

※開発とは、土石の採掘や林地以外への転用などの土地の形質の変更を行う行為

### 対象となる森林

地域森林計画の対象となる民有林

※国有林と保安林以外の森林のほとんどが対象

※地域森林計画は都道府県知事が策定

→小国町役場産業課へ確認ください！

現況が森林でない場合もあります。

開発する場合は、まず確認下さい！

### 開発の規模

- ・道路の新設または改築：1ha超えかつ幅員3m以上
- ・太陽光発電設備の設置：0.5ha超え
- ・その他の開発行為：1ha超え

林地開発許可の手続きの方法は？

まずは最寄りの相談窓口へ確認を

- ・熊本県阿蘇地域振興局林務課森林保全班  
(0967-22-1117)
- ・熊本県庁森林保全課林地開発指導班  
(096-333-2450)

こんな場合にも適用されます！

#### 共同で開発

森林所有者などが共同で開発を行う場合、それぞれの人の開発する森林の面積が1ha以下でも、全体の開発面積が1haを超える場合は林地開発許可が必要。

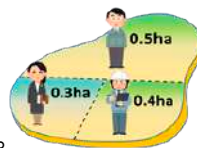

#### 少しずつ開発

何年にもわたって開発を行う場合、それぞれの年の開発面積が1ha以下でも、最終的な開発面積が1haを超える場合は林地開発許可が必要。



#### 集水区域が同じ

実施個所が異なっても地形、水の流れからみて集水区域を同じくする場合で合計の面積が1haを超える場合は、林地開発許可が必要。



△無許可で開発行為を行った場合

**森林に基づく監督処分や罰則の対象となります**

悪質な行為は3年以下の懲役または300万円以下の罰則に処されることもあります。

※熊本県内でも林地開発許可手続きを行わずに開発している事態が発生しています。

木を伐採するだけの場合でも、小国町役場産業課へ伐採届出を行う必要があります



## 山火事にご用心！

山火事は、例年春先のほか秋から冬にかけて発生しています。

空気が乾燥し、森林内の落葉などが燃えやすい状態になっており、強風等によりたき火が燃え移り、山火事発生の危険性が高くなります。

山火事の原因の多くが、人のちょっとした火の取扱いの不注意で発生しています。

一人ひとりが森林の大切さを認識し、防災意識を高めることが大切です。

山火事予防にあたっては、次のことにご留意ください。

- ①強風時及び乾燥時には、たき火、火入れをしないこと。  
特に枯れ草や落ち葉等の近くでは行わないこと。
- ②やむを得ずたき火等火気を使用する場合は、消火用の水等を必ず準備するとともに、その場を離れないこと。

③たき火等火気の使用後は、完全に消火すること。なお、炎が見えなくなっても火種が残っていることがあるので、十分に確認すること。

④たばこは、指定された場所で喫煙し、吸い殻は必ず消すとともに、投げ捨てはしないこと。

⑤火遊びはしないこと。また、させないこと。

※森林法第21条に基づく火入れは事前に許可が必要です。

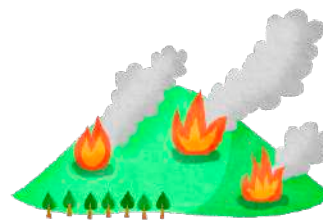

問 小国町役場 産業課 ☎ 46-2112



**今年度の特定健診、まだ間に合います！【個別健診のご案内】**

日程の都合等がつかず、町の集団健診を受診できなかった小国町国保加入者の方は、町が指定する医療機関にて個別健診（特定健診）を受けることができます。

※特定健診とは、メタボリックシンドローム（内臓脂肪症候群）に着目して、糖尿病や高血圧症等の生活習慣病の発症や重症化の予防を目的とする健診です。

◎対象者 今年度 40 ～ 74 歳を迎える小国町国保加入者の方で今年度の特定健診を受診されていない方

◎申込締切 令和 8 年 1 月 30 日（金）まで

◎申込方法 電子申請または下記までご連絡ください。

QR コードからも  
申込できます。→



◎実施期間 令和 8 年 2 月 27 日（金）まで  
※平日のみ

◎医療機関 小国公立病院、阿蘇医療センター

◎実施内容 問診、身体計測、血液検査、尿検査、血圧測定、心電図、診察  
※所要時間は 1 時間程度

◎自己負担金 1,000 円

◎受診までの流れ

- ①受診希望の月・曜日・医療機関を決め、役場福祉課へ申込みする
- ②医療機関より連絡があり、詳細な実施日を予約する
- ③予約した日に、必要な書類等を持参し受診する

◎当日必要な物

- ・自己負担金 1,000 円
- ・マイナ保険証または資格確認書・問診票 等

問 小国町役場福祉課 健康支援係 ☎ 46-2116

**『60 歳からの就業相談会』について**

シルバー人材センターでは、地域社会に密着した軽易な仕事などを提供高齢者の健康、生きがい、社会参加を応援しています。

仕組みや活動状況の紹介と、お仕事に関する相談会を南小国町との合同で開催します。

◎日 時：11 月 26 日（水） 10：00 ～ 12：00

◎場 所：おぐに町民センター 206・207 会議室

◎対 象：60 歳以上の健康な方

問 公益社団法人 小国町シルバー人材センター  
（小国町社会福祉協議会） ☎ 46-5575

**献血のお知らせ**

血液は人工的につくることができず、長期保存もできません。輸血を必要とする患者さんのために、多くの方のご協力をお願いします。

また、骨髄移植に係る骨髄バンクのドナー登録にもご協力ください。

◎実施日 令和 7 年 11 月 26 日（水）

◎時 間 10：00 ～ 11：30 12：45 ～ 15：30

◎場 所 小国町役場 駐車場

（受付：おぐに町民センター 1 階）

※服薬中でも種類によっては献血に支障のない薬もあります。

献血 Web 会員サービス「ラブラッド」の登録を行うと、献血の予約や事前問診回答ができ、当日の時間短縮が可能になります。ご利用ください。

登録はこちら <https://www.kenketsu.jp/>



献血推進キャラクター  
”けんけつちゃん”

問 小国町役場税務住民課 支援係 ☎ 46-2115

**第 31 回小国町人権啓発  
フェスティバルのお知らせ**

第 31 回小国町人権啓発フェスティバルを開催します。  
おぐにっ子人権劇場『かたりつづ』をテーマに児童生徒が中心となり日頃の人権学習の取り組みなどを発表します。

この機会に、命の尊さや人の温かさ、身近な人権について考えてみませんか。

皆様お誘い合わせの上、ご来場ください。

◎日時 令和 7 年 11 月 22 日（土）

午前 8：00 ～（開場）

◎場所 J A 阿蘇小国郷中央支所情報企画センター

※当日は、会場内にて特設人権相談所を開設します。

※駐車場には限りがありますので、お乗り合わせでのご来場についてご協力をお願い致します。

問 小国町隣保館 ☎ 46-5720

# おぐにのカレンダー 11/16～12/15

日	月	火	水	木	金	土
16 Ⓢ小国公立病院 ☎ 46-3111 Ⓢ大阿蘇病院 ☎ 22-2111	17	18 消費生活相談 9:00～16:00 小国町役場税務住民課 ☎ 46-2115	19	20 消費生活相談 9:00～16:00 南小国町役場総務課 ☎ 42-1112 1歳6か月児健診 【受付】 13:15～13:30 おぐに町民センター ☎ 46-2116	21	22
23 Ⓢ小国公立病院 ☎ 46-3111 Ⓢ問端内科 ☎ 32-0102	24 Ⓢ小国公立病院 ☎ 46-3111 Ⓢ小野主生医院 ☎ 32-0039	25 消費生活相談 9:00～16:00 小国町役場税務住民課 ☎ 46-2115 無料法律相談 10:00～15:00 おぐに町民センター 小国町役場税務住民課 ☎ 46-2115	26	27 消費生活相談 9:00～16:00 南小国町役場総務課 ☎ 42-1112	28 後期高齢者医療資格 確認書交付説明会 フレイル健診 8:45～11:30 13:00～15:30 おぐに町民センター ☎ 46-2116	29
30 Ⓢ小国公立病院 ☎ 46-3111 Ⓢ阿蘇温泉病院 ☎ 32-0881	12/1	2 消費生活相談 9:00～16:00 小国町役場税務住民課 ☎ 46-2115	3 3～4ヶ月児健診 6～7ヶ月児健診 【受付】 13:15～13:30 おぐに町民センター ☎ 46-2116 ジョブカフェ・ブ ランチ（就職相談） 13:00～16:30 おぐに町民センター ☎ 22-8178	4 消費生活相談 9:00～16:00 南小国町役場総務課 ☎ 42-1112	5 心配ごと相談 10:00～12:00 おぐに町民センター ☎ 46-5575 年金相談【予約制】 10:00～15:00 おぐに町民センター ☎ 096-367-2503 行政相談 10:00～12:00 おぐに町民センター 小国町役場税務住民課 ☎ 46-2115	6
7 Ⓢ小国公立病院 ☎ 46-3111 Ⓢたくもと小児科 クリニック ☎ 34-2202	8	9 消費生活相談 9:00～16:00 小国町役場税務住民課 ☎ 46-2115	10	11 消費生活相談 9:00～16:00 南小国町役場総務課 ☎ 42-1112	12	13
14 Ⓢ小国公立病院 ☎ 46-3111 Ⓢ市原胃腸科外科 ☎ 34-1211	15	Ⓢ＝休日在宅医 ※カレンダーの行事やイベントの開催日時は変更されることがあります。その場合はラジオや文字放送でお知らせします。また、休日在宅医は気象状況等により、休院になる可能性もありますので受診前には必ず電話でご確認ください。				

## 水道当番店

日付	当 番	電話番号
11月	キ タ ザ ト 商 店	☎ 46-6148
	16 (日) (有) 産 興	☎ 46-2507
	(有) 穴 井 住 設	☎ 46-2331
	宮 崎 水 道	☎ 46-5048
	23 (日・祝) 北里電業水道設備 (有)	☎ 42-1009
	志 屋 水 道	☎ 46-4625
12月	(有) 伊 藤 設 備	☎ 46-2986
	24 (月・祝) 瀬 尾 設 備	☎ 46-3580
	伊 藤 鉄 工 所	☎ 46-2343
	宮 崎 ポ ン プ 店	☎ 46-2236
11月	30 (日) 吉 野 住 設	☎ 090-3602-8036
	(有) 宇 野 電 器	☎ 46-2240

日付	当 番	電話番号
12月	(有) 財 津 総 業	☎ 46-2819
	7 (日) キ タ ザ ト 商 店	☎ 46-6148
	(有) 産 興	☎ 46-2507
	(有) 穴 井 住 設	☎ 46-2331
11月	14 (日) 宮 崎 水 道	☎ 46-5048
	北里電業水道設備 (有)	☎ 42-1009

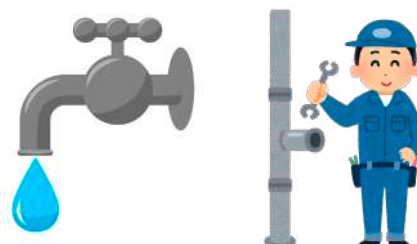



# 今月の表紙

vol.2



2025年ふるさとの秋祭りが、10月17日(金)～19日(日)に行われました。

10月17日は、小国町商工会青年部によ「ちんどんや」、18日は「神輿行列」と「奉納相撲」19日は「にぎわいバザー」、「ステージ」、「赤ちゃんハイハイ・よちよち」など、盛りだくさんでした。

表紙の写真は、奉納相撲のなかの「赤ちゃん土俵入り」です。これは、赤ちゃんの健やかな成長を祈願するという伝統行事で、「泣く子は育つ」という言葉のように、赤ちゃんが土俵で泣いたり、笑ったりする様子を見て、邪気を払い、健康に育つことを願うものです。

何人もの赤ちゃんが泣いたり、驚いたりする中、堂々と前を向き、四股を踏む赤ちゃんの姿もあり、会場は大盛り上がりでした。

奉納相撲の結果は団体戦では下城地区が1位、宮原地区が2位、黒淵地区が3位でした。個人戦1位は宮原地区の原部 翔 司さんでした。優勝した感想を聞くと「15年間の相撲人生の中で優勝のチャンスを掴めず、何度も涙を流した。今年がラストチャンスと挑み、悲願の優勝を掴み取ることができた。これもチームの仲間や世話人さん、ライバルがいたから頑張れた結果だと思う。まだまだ体が動くのでこれからも小国の相撲を盛り上げていきたい！どすこい！」と話されました。

私も相撲に宮原チームで出場しましたが、どの場面を切り取っても、思い出深い3日間でした。

来年はどんな秋祭りになるのでしょうか！？今から楽しみです。

## 編集後記

最後までお読み頂きありがとうございます。がとうございます。

広報担当アナイです。さて、先月号の編集後記でも書いたように、17から19日まで秋祭りが開催され、私は18日の奉納相撲に出場しました。

結果はなんと3勝。3回目の出場にして初の勝利をつかみ取りました。「華麗」な相撲を見せると先月号で書きましたが、どの試合相手も強く、泥臭く、必死にしがみつきの、何とか勝利しました。3勝出来たので「辛口」な意見はやめていただきたいですね。

## 町のうごき

令和7年10月1日現在(前月比)

総人口	6,161人	(+13)
男性	2,953人	(+9)
女性	3,208人	(+4)
世帯数	2,987戸	(+16)