



広報おぐに

2021

4

令和3年



8 働きがいも
経済成長も



Contents

- | | |
|-------------|----------------|
| 2 新型コロナワクチン | 12 公立病院・お知らせ |
| 4 財政 | 13 産業 |
| 6 話題 | 14 消防・防犯 |
| 7 福祉 | 15 お知らせ・募集 |
| 10 子育て | 17 おぐにのカレンダー |
| 11 学校 | 18 小国はみんなでSDGs |

新型コロナワクチン接種と予約方法

新型コロナワクチン接種とは、主に新型コロナウイルス感染症の発症や重症化の予防が期待されているワクチンです。

結果として、新型コロナウイルス感染症のまん延防止を図ることが接種の目的です。

1. 接種スケジュール(予定)

優先順位	対象者	接種開始時期	接種券発送時期
1	・高齢者施設入所者 ・高齢者施設従事者	5月上旬	4月中旬 (小国郷内の各施設に直接郵送)
2	75歳以上の方	5月中旬以降	4月下旬
3	65歳～74歳の方	6月以降	5月下旬
4	基礎疾患のある方	7月以降	6月下旬
5	障害者支援施設等従事者		
6	上記以外の方		

※小国郷外の高齢者施設に入所されている方で、4月中に接種される場合は役場町民課へ早めにご連絡下さい。

※ワクチンの配分状況によりスケジュールが変更になる場合があります。

2. 予約方法(4/26以降予約開始)

電話予約	WEB予約
<ol style="list-style-type: none"> 接種券を手元に準備 予約コールセンターに電話 <p style="text-align: center;">☎ 0570-046-092 (受付時間：月～金 9:00～17:00)</p> <ol style="list-style-type: none"> 接種券番号など必要な情報を伝える 予約可能な日時を確認して予約(1回目のみ予約できます) 予約日・時間を接種券に各自記載して下さい 	<ol style="list-style-type: none"> 接種券を手元に準備 予約サイトを開く <div style="text-align: center;">  </div> <p>URL 【https://jump.mrso.jp/ogunigou/】</p> <ol style="list-style-type: none"> 接種券番号など必要な情報を入力 予約可能な日時を確認して予約(1回目のみ予約できます) 予約完了後、通知メールが届く

※接種券は切り取ったり、剥がしたりしないでください。

※小国町・南小国町の医療機関に直接お電話で予約されるのはお控えください。

3. 接種方法・会場

	接種会場	接種方法	接種日	接種時間	1日あたり予約上限数
①	おぐに町民センター	集団接種	月・火・水	13:30～16:30	100人
②	きよらホール		木・金	13:30～16:30	100人
③	おぐに整形外科	個別接種	月～金	12:00～13:00	15人
④	蓮田クリニック		月～土	9:00～15:00	25人

※①②どちらの会場でも接種可能です。詳しい日程はホームページ・ケーブルテレビでお伝えします。

※③④おぐに整形外科は定期通院されている方のみ、蓮田クリニックは木・土は午前中のみ接種可能です。

4. ワクチン接種（無料）

- (1) 接種券・予診票・保険証を持参し、予約した日時・会場で接種。
- (2) 接種後、15分以上会場内で待機。その間に2回目のワクチン接種の予約を行います。

5. Q&A

Q1. 予約を変更することはできますか？

A1. 変更は可能です。電話予約された方は予約コールセンターにご連絡ください。WEB予約された方はWEB予約サイトから一度キャンセルを行っていただき、再度予約登録を行ってください。予約のキャンセルは3日前までをお願いします。

Q2. 基礎疾患がありますが、診断書は必要ですか？

A2. 診断書は必要ありません。自己申告で予診票に記載して頂き、予診で医師が確認します。

Q3. 小国町・南小国町以外で接種できますか？

A3. 原則、小国郷（小国町・南小国町）内で接種してください。
 ①里帰り中の妊産婦、②単身赴任者、③遠隔地に下宿している学生の方は、原則接種を行う市町村に「住所地外接種届」の提出が必要です。その後、接種される際に「住所地外接種届出済証」及び「接種券」を提出して下さい。
 ただし、④入院・入所者、⑤基礎疾患のある方が主治医の下で接種する場合、⑥災害による被害者の方は届出不要です。

6. 注意事項

- (1) 接種当日は、肩を出しやすい服装でお越しください。
- (2) 持病のある方や内服中の方は、事前に主治医にご相談ください。
- (3) 接種を希望する方が、一人でも多く接種できるよう、キャンセルの場合は必ず事前にご連絡ください。

当初予算 74億500万円

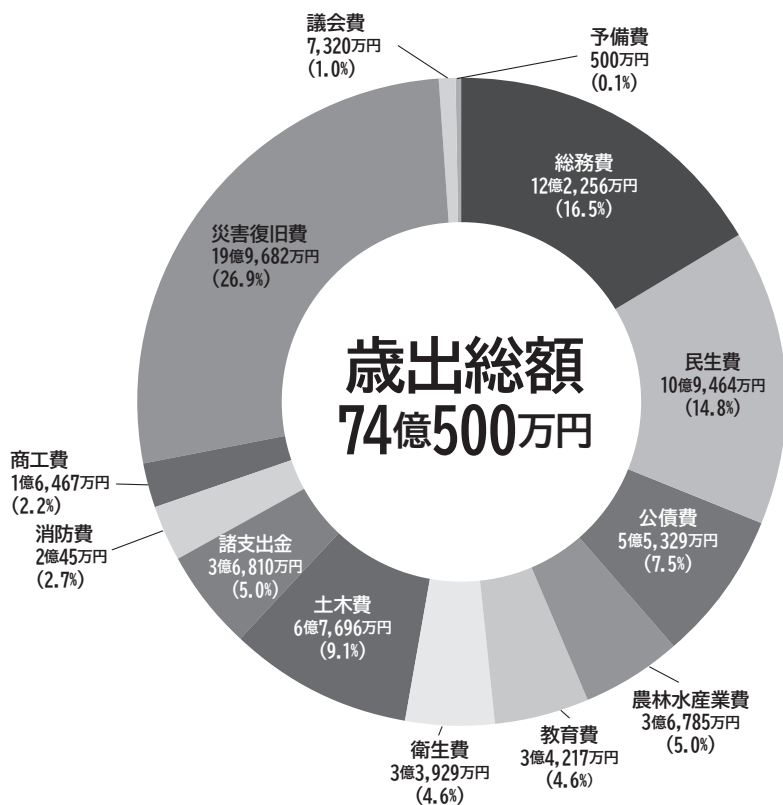

主な歳出項目	
議会費	議会の運営経費
総務費	町の行政、財産、企画、地籍、光ファイバー、SDGs推進、税、選挙などの経費
民生費	福祉向上、障がい者・老人・児童福祉のための経費
衛生費	各種検診、予防接種、し尿・ごみ処理等のための経費
農林水産業費	中山間地域等直接支払、多面的機能支払、家畜改良、土地改良、有害鳥獣対策、間伐材利用促進などの経費
商工費	鍋ヶ滝公園、地域エネルギー、商工・観光振興などの経費
土木費	町道維持管理・新設改良、住宅管理などの経費
消防費	消防団、災害対策などの経費
教育費	学校管理、教育振興、生涯学習、図書室、文化財保護、体育施設などの経費
災害復旧費	災害復旧のための経費
公債費	借入金の返済のための経費
諸支出金	特別会計（国保・介護・美術館・農業集落排水・後期高齢）への拠出金

【予算方針】

令和2年7月豪雨は、河川の氾濫や土砂災害を引き起こし、家屋、生活インフラ、農地、農業用施設などに大きな損害を与えました。
1日も早く町民の暮らしの安全・安心を取り戻すため、令和3年度は災害復旧事業を重点的に取組みます。

新型コロナウイルス感染症においては、社会経済活動の縮小に伴う社会全体の収益の悪化により、歳入の大幅な減少は避けられません。

また、鍋ヶ滝公園などの休園や各イベントの中止などで観光振興にも大きな影響を及ぼしています。本町の新たな課題は、新型コロナウイルス感染症の収束が見えない中で、安心して暮らせる生活の確保や地域経済の着実な回復を図る施策展開など、柔軟かつ適切な対応です。

以上のことを踏まえ、令和3年度予算は、次の3つを重点事業とした予算編成を行いました。

・将来の財政基盤の強化に資する「未来への投資」となる事業

・災害や変化に強いまちづくりの構築に向けた事業

・新型コロナウイルス感染症の影響を踏まえた経済対策等の事業

こうした事業を行い、町政の発展と町民福祉の向上、選ばれるまちづくりの推進を図ります。

【地方創生】

SDGs未来都市として、地域資源である地熱と森林資源を活かし、循環型の社会と多様な産業を創出。社会・経済・環境の統合的取り組みの中で、将来にわたり持続可能な町を目指し、ローカルSDGsの推進と地域循環共生圏構築に取組みます。

【地域公共交通】

生活圏を共にする南小国町と連携し、両町を回る路線バスの運行を引き続き支援するとともに、乗合タクシーによる周辺部から宮原地区までの交通を確保します。

また、中心市街地の交通として、小国町と南小国町の中心市街地を巡る買い物バス（仮称）の運行

を開始します。

【情報】

本町の情報手段である、CATV、エフエム小国、屋外放送、広報誌、ホームページ等を引き続き運用し情報発信を行います。

CATV、エフエム放送、屋外放送の円滑な放送・維持管理のため、引き続き放送関連設備の保守点検・機器更新を行うとともに、(株)エフエム小国におくにごにチャンネル、ラジオ番組の制作を委託し、身近な暮らしの情報及び防災情報を伝えます。

【商工観光振興】

「コロナ禍と7月豪雨により入園者が激減した鍋ヶ滝の新しい観光の在り方を検討し、観光業と連携し、ライトアップによる魅力づくりや予約システム実証実験による渋滞緩和と「コロナ対策」に取組みます。

また、新千円札の肖像画に採用された北里柴三郎博士については、情報課の中に新しい係を設置し、顕彰事業に取組みます。

【農業振興】

米の価格低迷や害虫のトビイロウンカの被害拡大により厳しい状況が続いています。そのため、中山間地域等直接支払交付金事業、多面的機能支払交付金事業に継続して取り組み、持続的な農業経営の支援と中山間地域の集落営農と農村集落の維持保全を支援します。

また、新型コロナウイルス感染症拡大に伴う外食産業の停滞等により、農畜産物の販売量の減少及び市場価格の下落が生じていることを踏まえ、町内の農業者を広く支援するために生産資材等の購入の一部を助成し、農業経営に掛かる経費負担の軽減を図り、営農の継続を支援します。

【有害鳥獣対策】

有害鳥獣の被害は、高齢化や後継者不足等による荒廃農林地の増加に伴い深刻な問題となっており、そのための、昨年度に引き続き、電気柵柵の一部補助事業を実施するとともに、駆除許可に基づき、シカ、イノシシの捕獲に対して補助を行うことで絶対数の減少に努め、防除と駆除の両面から被害防止を目指します。また、ICTを活用した捕

令和3年度 小国町一般会計

主な歳入項目	
町税	町民税、固定資産税、軽自動車税、たばこ税など
地方交付税	国が、町の様々な状況に応じて交付するもの
国庫支出金 県支出金	国や県から事業を行うために交付されるもの
町債	事業を行うために借り入れるもの
繰入金	基金などから繰り入れるもの

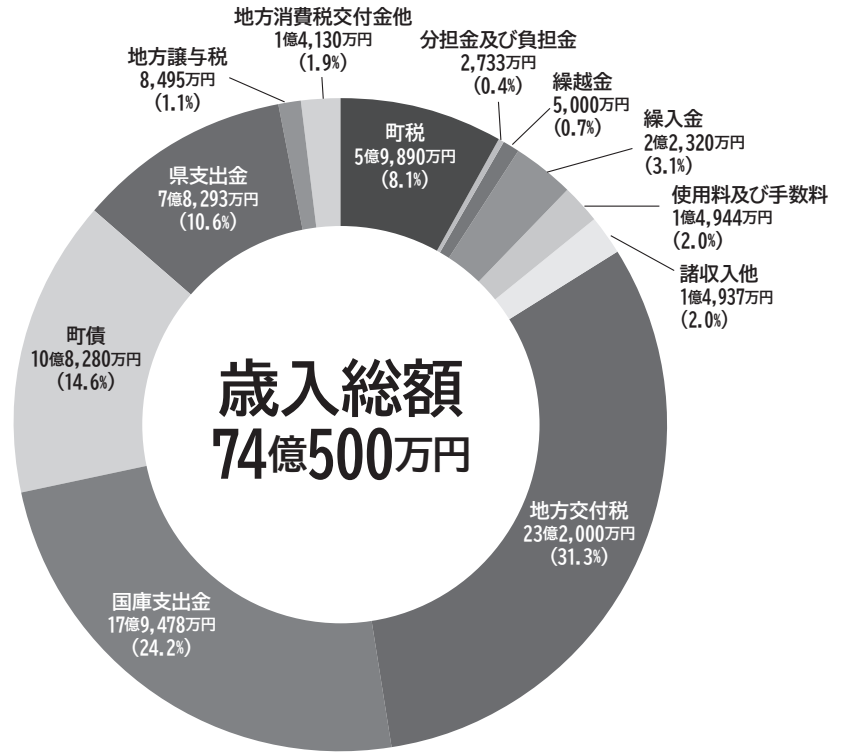

獲システムを導入し、捕獲情報の連絡により効率的な捕獲、作業の迅速化の実証を行っています。

【林業振興】
林業の成長産業化と森林資源の適切な管理の両立に向け、導入された森林経営管理制度を活用します。

世代交代が急がれる林業担い手は、雇用の安定と知識習得を目的とする林業担い手育成事業、一人親方の福祉の向上と労働環境改善のための支援事業などを実施し、労働環境の改善に取組みます。

木育事業は、町内の幼児をターゲットにしたワッドスタートプログラムを軸に、小国杉の良さや付加価値を広めます。

【道路維持】
町道殿町脇戸線、北里倉本二俣線及び岳湯線の一部舗装の打替え工事や橋りょう点検事業を実施します。

【道路新設改良】
下滴水線、鍋ヶ滝線(仮称)の改良工事を実施します。

【住宅管理】
柏田団地の屋上外壁改修工事を実施します。

【地籍調査】
大字上田・北里・西里地区の調査を行います。本年度の事業実施により、現地調査の進捗率は約80%になります。

【住民相談】
安心できる暮らしを支えるため、無料法律相談、消費生活相談等を実施するとともに、総合的な住民相談窓口の充実を図ります。

【結婚支援】
少子化対策として国・県と連携し、新婚世帯の家賃や敷金・礼金、引っ越し代などを支援する結婚新生活支援事業に取り組みます。

【人権啓発】
安心して暮らせる差別のない社会形成のため、住民への人権啓発の推進を目的とした隣保館交流促進事業(ふれあい教室等)や人権啓発フェスティバル、人権啓発セミナー等の開催、男女共同参画社会推進の各種事業に取り組みます。

【地域福祉】
生きがい対策として老人クラブやシルバー人材センターの活動に高齢者の社会参加を推進します。災害への対応として、社会福祉協議会や民生委員、福祉協力員等と連携し、ひとり暮らしの高齢者や障がい者などの避難行動要支援者の適切な登録処理や支援に努めます。

【障害者福祉】
障がいのある人が地域で安心して暮らしていけるように相談支援体制を充実させ、障がいの特性に配慮したきめ細やかな障がい者福祉施策を進めます。

【健康づくり・予防接種】
疾病予防として、40歳の方の特定健診及びがん検診の自己負担の費用軽減を行い、健診をより受けやすい環境づくりに努め、受診率向上に努めます。また、新型コロナウイルスワクチン接種は全町民の命と健康を守るため、関係機関との強固な連携を図り、安全に安心してワクチン接種が行えるよう、しっかりと準備を進めます。

【学校教育】
小中一貫教育によるおぐに型教育の推進として、学びの保障と学力向上、国際化、情報化に対応する教育や地域との協働活動の充実を目指します。具体的な支援としては、国のGIGAスクール構想のもとICT関連機器の整備がおおむね完了し、対面授業と組み合わせた効率的かつ有効的な授業推進の支援やALT、学習・生活活動支援、図書事務などの人的支援、学力向上では英語や漢字検定の助成を行います。

【社会教育】
放課後子ども教室や地域未来塾の開催、見守り活動、学校の検温支援や環境整備などを進めます。生涯学習推進の観点から、学習活動や発表の場をおぐに町民センターを中心に設けるとともに、引き続き関係団体を支援しながら町民の豊かな生活創造につなげます。

社会体育では、小学校社会体育、総合型スポーツクラブの利用者ニーズに応える体制の整備と指導者育成を図り、利用者の増加に努めます。

杖立温泉鯉のぼり祭 小国高生がボランティア

3月26日(金)杖立温泉にて、2年ぶりの開催となる「こいのぼり祭」の準備が行われました。

当日は杖立温泉観光協会が募ったボランティアの方たちが大勢参加している中に、小国高校の生徒さんの姿もありました。

先生に話を伺うと、生徒たちは春休みの期間中を利用して、1・2年生の有志、約80名ほど集まったそうです。

参加した生徒からは、「こいのぼり祭に来たことはあったが、こうやってボランティアに参加して初めて、この景色を作り出す方たちの努力や苦労を感じた。また、伝統を守っていくことの大切さを感じた」とのことでした。

当日は天気にも恵まれ、皆さん汗を流しながらの作業でしたが、上がるこいのぼりの数が増えるにつれ、笑顔も増えていきました。

今年の「こいのぼり祭」は、4月1日から5月6日までの開催です。



ALL九州へ持続可能な地域づくりへのSDGs地域連携フォーラム

SDGs未来都市に九州で最初に選定された、小国町・北九州市・壱岐市の3自治体を中心となり、1月29日(金)に「ALL九州へ持続可能な地域づくりへのSDGs地域連携フォーラム」がオンラインで開催されました。

このフォーラムは九州におけるSDGs推進の機運を高め、SDGsの取組がさらに活発になることを目指して開催されたものです。

フォーラムでは、法政大学の川久保俊准教授による基調講演や九州地方環境事務所 泉勇気課長、九州経済産業局の池部素子課長などが講演を行いました。

その後、3市町の中学生によるSDGsへの学習取組が発表され、小国町からは小国中学校2年生の生徒が総合的な学習の時間に学んだ内容を動画にし、オンライン上で放送しました。

最後にパネルディスカッションも行われ、3市町の企業がそれぞれ取組を紹介されました。

新型コロナウイルス感染防止のため、オンライン上で開催されたフォーラムでしたが、約1700人がYouTube上で視聴をされました。



おぐに町民センターから配信を行いました

新しい人権擁護委員に きたざとやすし 北里康二さんが選任



北里康二さん
(大字北里：2期目)

人権擁護委員は、地域の中で広く社会の実情に通じ、人権擁護について理解ある人を町が推薦し、法務大臣から委嘱された方々です。

小国町の委員は4名で、人権相談所の開設をはじめ、面談・電話による人

権相談・啓発イベントなど幅広く人権擁護活動に携わっています。
また、町や社会福祉協議会が実施する、無料法律相談の受付業務、心配ごと相談の相談員などもしています。

『地籍調査事業』にご協力下さい

地籍調査とは、土地の「所有者・地番」・「地目」・「境界」を調査し、境界の「測量」と「面積」を測定するものです。

小国町で令和3年度に現地調査を行う地区は、次のとおりです。

- ①大字「上田」地区の一部(字「早稲田、滴玉、菰田、宮尾、包里、尾崎、蔵園、柿迫、宮田、小園、向柿迫、瀬ノ口」)
- ②大字「北里」地区の一部(字「尾塚、中尾羽根、桑鶴、通山、上桑鶴、妙見迫、中尾、長ノ尾、藪ノ下、姥ヶ迫」)
- ③大字「西里」地区の一部(字「向麻生鶴、麻生鶴」)

また、令和2年度に現地調査を行った地区の調査成果の閲覧を行う予定です。

●小国町役場 税務会計課
☎46-2130

国民健康保険からのお知らせ ～令和3年度の国民健康保険事業費納付金～

平成30年度の国保制度改革により、市町村は、事業費納付金を県に納める仕組みになっています。令和3年度の小国町の事業費納付金は、総額2億6,558万7,629円となりました。

この事業費納付金は、被保険者数や所得の見込額、医療費総額及び国や県からの交付金の過去3年間の平均額などをもとに県が算定し、納付金に必要となる保険税額(保険税率の目安)とともに示されます。

【令和3年度事業費納付金内訳】

医療分	後期支援金分	介護分	合計
1億7,871万2,416円	6,112万1,685円	2,575万3,528円	2億6,558万7,629円

納付金は、皆様から収めていただく保険税や国や県からの交付金を財源として県に収めることとなります。国や県からの交付金は、保険者の取組や実績(保健事業や保険税収納率など)を評価するインセンティブ制度が導入されており、実績に応じて交付額が大きく変動します。

町は今後も引き続き安定的な国保運営とするために様々な取組を展開していきますが、皆様の負担を抑えるためには、国や県からの交付金をより多く獲得していくことも重要です。

被保険者の皆様は、年に1度の特定健診受診をはじめとする重症化予防、ジェネリック医薬品等の活用による医療費の節減、期限内の保険税の納付などに、引き続きご協力をお願い致します。

介護保険料の仮算定と本算定について

介護保険料は、前年中の所得や世帯の課税状況等に基づいて決定し、4月から翌年の3月までの期間に年間保険料を納めていただきます。

本算定と仮算定

- ・介護保険料の決定は仮算定(4月)と本算定(7月)の2回に分けて行います。

介護保険料は、前年中の所得等に基づいて決定しますが、所得等が決定するまでは、前年度の保険料段階を参考に仮に算定した金額を納付していただきます。(仮算定)

年間の介護保険料は前年中の所得等が確定した後に調整し、7月にお知らせします。(本算定)

【特別徴収の場合(年金から天引きで納めていただく方)】

$$\text{年間保険料} - \text{4、6、8月に仮徴収した保険料} = \text{差引額を10、12、2月に振り分けて年金受給月に年金より天引き}$$

※4月、6月、8月の保険料は、R3年2月と同額を仮徴収額として引き続き特別徴収いたします。

また、【介護保険料 仮徴収のお知らせ】として4月に郵送にてお知らせ致します。

※前年中の所得等が決定後、年間保険料を決定(本算定)し、仮徴収額を差し引いた残りの金額を10月、12月、翌年2月で納めて頂きます。

【普通徴収の場合(納付書や口座振替で納めていただく方)】

$$\text{年間保険料} - \text{4、5、6月に仮徴収した保険料} = \text{差引額を7月～翌年3月までの各月に振り分けて納付}$$

※前年中の所得が確定する7月までの間は、昨年度の課税状況等により暫定的に決定した保険料を納めて頂きます。

また【介護保険料暫定通知書】として4月に郵送にてお知らせいたします。

※前年中の所得が確定後、年間保険料を決定(本算定)し、仮徴収額を差し引いた残りの金額を7月～翌年3月までの納期(9回)で納めて頂きます。

問 小国町役場 町民課 ☎ 46-2116

保健師だより ～乳幼児健診のお知らせ～

乳幼児期の子どもは急速に成長・発達をします。健やかな成長の確認のため、乳幼児健診を受診されますよう、よろしくお願いいたします。今年度もおぐに町民センターで実施します。受付時間を13:15～で予定しています。

対象者へは健診前に通知を送付いたしますので、詳しくは通知でご確認ください。

☎小国町役場 町民課 ☎46-2116

3～4か月児健診・6～7か月児健診			1歳児歯科健診		3歳児健診	
実施日	対象者		実施日	対象者	実施日	対象者
	3～4か月児健診	6～7か月児健診				
4/7(水)	R2/11/21～R2/12/20生	R2/8/21～R2/9/20生	6/30(水)	R2/4/1～R2/6/30生	4/15(木)	H29/10/1～H29/11/30生
5/12(水)	R2/12/21～R3/1/20生	R2/9/21～R2/10/20生	9/29(水)	R2/7/1～R2/9/30生	6/17(木)	H29/12/1～H30/1/31生
6/2(水)	R3/1/21～R3/2/20生	R2/10/21～R2/11/20生	12/22(水)	R2/10/1～R2/12/31生	8/12(木)	H30/2/1～H30/3/31生
7/7(水)	R3/2/21～R3/3/20生	R2/11/21～R2/12/20生	3/23(水)	R3/1/1～R3/3/31生	10/21(木)	H30/4/1～H30/5/31生
8/4(水)	R3/3/21～R3/4/20生	R2/12/21～R3/1/20生	1歳6か月児健診		12/16(木)	H30/6/1～H30/7/31生
9/8(水)	R3/4/21～R3/5/20生	R3/1/21～R3/2/20生			2/17(木)	H30/8/1～H30/9/30生
10/6(水)	R3/5/21～R3/6/20生	R3/2/21～R3/3/20生	実施日	対象者		
11/10(水)	R3/6/21～R3/7/20生	R3/3/21～R3/4/20生	5/20(木)	R1/9/1～R1/10/31生		
12/1(水)	R3/7/21～R3/8/20生	R3/4/21～R3/5/20生	7/29(木)	R1/11/1～R1/12/31生		
1/12(水)	R3/8/21～R3/9/20生	R3/5/21～R3/6/20生	9/16(木)	R2/1/1～R2/2/29生		
2/2(水)	R3/9/21～R3/10/20生	R3/6/21～R3/7/20生	11/18(木)	R2/3/1～R2/4/30生		
3/2(水)	R3/10/21～R3/11/20生	R3/7/21～R3/8/20生	1/20(木)	R2/5/1～R2/6/30生		
			3/17(木)	R2/7/1～R1/8/31生		

令和3年4月からの児童扶養手当等の支給額

物価変動に応じて、毎年度、児童扶養手当、特別児童扶養手当及び特別障害者手当等の手当額が改定されていますが、本年度は令和2年度と同額となります。

◆児童扶養手当

父母の離婚等により、父または母と生計を同じくしていない児童が、育成される家庭の生活の安定と自立の促進に寄与するとともに、児童の福祉の増進を図ることを目的として支給されます。

◆特別児童扶養手当

身体や精神に障害のある20歳未満の児童を養育している父母などに、児童の福祉の増進を図るために支給されます。

◆特別障害者手当

身体又は精神に重度の障害を有するため、日常生活において常時特別な介護を必要とする状態にある在宅の20歳以上の方に福祉の向上を図るために支給されます。

◆障害児福祉手当

身体又は精神に重度の障害を有するため、日常生活において常時特別な介護を必要とする状態にある在宅の20歳未満の方に福祉の向上を図るために支給されます。

		令和2年度	令和3年度
児童扶養手当	全部支給	43,160円	43,160円
	一部支給	43,150～10,180円	43,150～10,180円
特別児童扶養手当	1級	52,500円	52,500円
	2級	34,970円	34,970円
特別障害者手当		27,350円	27,350円
障害児福祉手当		14,880円	14,880円

※手当の額は、請求者及び配偶者、扶養義務者の前年所得によって決まります。

※児童扶養手当については、児童が2人の場合は上記金額に10,190円の加算、3人以上はさらに6,110円ずつ加算されます。

☎小国町役場 町民課 ☎46-2116

成人歯科健診について

小国町では、生涯にわたって毎日をいきいきと健康で過ごせるよう 30 歳から節目年齢の方を対象に、
歯科健診を実施しています。

10 年に 1 度のチャンスです！ぜひ、この機会に歯科健診を受け、お口の健康づくりを始めましょう。

◆令和 3 年度の健診実施期間

令和 3 年 4 月 1 日から令和 4 年 3 月 31 日まで

◆健診までの流れ

対象者には個別に通知をしています。ご確認のうえ、次のとおり受診してください。

①下記の歯科医院のいずれかに事前に予約 → ②同封の受診票に必要事項を記入し受診

◆当日持って行くもの

①受診票 ②健康保険証など

◆令和 3 年度の対象者 ※令和 4 年 3 月 31 日時点の年齢

30 歳	平成 3 年 4 月 1 日～平成 4 年 3 月 31 日生
40 歳	昭和 56 年 4 月 1 日～昭和 57 年 3 月 31 日生
50 歳	昭和 46 年 4 月 1 日～昭和 47 年 3 月 31 日生
60 歳	昭和 36 年 4 月 1 日～昭和 37 年 3 月 31 日生
70 歳	昭和 26 年 4 月 1 日～昭和 27 年 3 月 31 日生



◆健診実施機関

甲斐田歯科医院	☎ 46-5324
児玉歯科医院	☎ 46-2183
とらたに歯科医院	☎ 48-5888
きよら歯科医院	☎ 25-6111

☎小国町役場 町民課 ☎ 46-2116

.....元氣クラブカレンダー.....

4/16	(金)	9:30～	宮原 2 部 集会所
		13:30～	西村 公民館
20	(火)	9:30～	片田 集会所
		13:30～	倉原 公民館
21	(水)	9:30～	塩井川 公民館
		13:30～	おぐに町民センター
22	(木)	9:30～	宮原 7 部 集会所
		13:30～	西里多目的集会所
23	(金)	9:30～	万成寺 公民館
		13:30～	旧下城小体育館
27	(火)	13:30～	ゆけむりの館
28	(水)	9:30～	北里 3 部 集会所
		13:30～	室原 集会所
30	(金)	9:30～	宮原 2 部 集会所
		13:30～	西村 公民館

5/6	(木)	9:30～	黒淵 公民館
		13:30～	杖立温泉会館
7	(金)	9:30～	万成寺 公民館
		13:30～	旧下城小体育館
11	(火)	9:30～	片田 集会所
		13:30～	倉原 公民館
12	(水)	9:30～	塩井川 公民館
		13:30～	おぐに町民センター
13	(木)	9:30～	宮原 7 部 集会所
		13:30～	西里多目的集会所
14	(金)	9:30～	宮原 2 部 集会所
		13:30～	西村 公民館

☎小国町役場 町民課 ☎ 46-2116

子育てイベント

日付	会場	内容
4/17(土)	パ	地域食堂「ゆうあい」10:00～
4/21(水)	カ	ぼっけの日 10:30～ ※詳しくはカンガルーのぼっけ4月号お便りをご覧ください。
4/24(土) 5/8(土)	パ	おもちゃ図書館ミルク 9:00～12:00
4/26(月)	カ	絵本読み聞かせ 11:00～ 小国町お話ボランティアグループ「どんぐりころころの会」の方による読み聞かせです。
5/12(水)	カ	ブックスタート 13:30～ 6～7か月児健診のお子さんが対象です。
お休み	カ	4/17(土)～18(日)、4/24(土)～25(日)、 4/29(木・祝)、5/1(土)～5(水・祝)、 5/8(土)～9(日)、5/15(土)
	パ	4/18(日)、4/25(日)、4/29(木・祝)、 5/2(日)～5(水・祝)、5/9(日)

カ：カンガルーのぼっけ ☎ 46-6656

パ：パラソルセンター ☎ 46-5720

※都合により変更となる場合がありますので、事前にご確認ください。



質の高い教育をみんなに

～小国の学校教育チャレンジプラン～

将来を担う子供たちが生き抜く考えや知識を身につけ、自らの夢を実現していくために、小中一貫教育「9年生の姿に小中学校の全職員が責任を持つ」を合言葉に小中一貫教育を行っています。

- ①学力向上、②ICT教育の推進、③英語教育充実、
- ④学校協働活動及び学校運営協議会の活性化、
- ⑤働き方改革の推進に力を入れます。

～今年度の学校教育～

対面授業と組み合わせたICT機器を活用した効率的かつ有効的な授業推進の支援やALT、学習・生活活動支援、図書事務などの人的支援、学力向上では英語検定や漢字検定の助成を行っています。

また、地域社会と連携を図り子供たちが郷土に誇りを持ち、心身ともに健やかに成長できる教育活動に取り組んでいます。



ゲストティーチャー小国町森林組合 穴井さんの講話

人権メッセージ

「あたたかい ことばが つなぐ ころのわ」

上村藍子さん 11歳 香川県

(令和3年度児童福祉週間標語 最優秀作品)

図書室だより



あみだ杉の館 ☎46-3310

開館時間:10時～13時、14時～18時(日曜・祝祭日はお休み)

※13時～14時まで窓口はお昼休みです。

今月のおすすめの1冊

「超訳 報徳記」 木村壮次

「二宮尊徳」といえば、小学校の校庭に薪を背負い本を読んでいた像があったのを思い出します。

この本は、一生をかけて600余の寒村を立て直し、民心を安定させ領内を復興させた尊徳の伝記です。後の経営者にも影響を与え、今の世の中にも通じるものがあります。



今月のおすすめ絵本



「カカ・ムラド
- ナカムラのおじさん」



「いもむしってね…」

新着本ご案内

- ★「ブラック・ショーマンと名もなき町の殺人」 東野圭吾
- ★「評伝石牟礼道子：渚に立つ人」 米本浩二
- ★「峠」(上・中・下) 司馬遼太郎
- ★「機械の仕組み図鑑」 小峯龍夫
- ★「推し、燃ゆ」 宇佐見りん
- ★「心淋し川」 西條奈加

☆輝いています！☆ 小国高校生

小国高校
通信より

3月1日(月)に第72回卒業証書授与式が行われました。本年度も新型コロナウイルス感染症予防対策を行ったうえで行われました。式では在校生全員の別れのメッセージを、歌うはずだった別れのうた『さくら草』に合わせてスクリーンで流し、卒業生も旅立ちの



歌『友達の唄』に合わせて、家族や周りの人への感謝や今後の決意をメッセージ映像で披露しました。

打越校長から卒業生38名一人一人に卒業証書が手渡され、「どの道に進もうとも挑戦する意欲を持ち、尚志・勉学・自主の“三綱領”の精神を生きる

姿勢にして、新しい時代を自ら切り拓いてください。」とはなむけの言葉が贈られました。

卒業生代表の野口駿太郎君が「3年間仲間と共に多くの経験を積み、充実した学校生活を送ることが出来ました。困難な時期を乗り越えてきた強さを力に、これからの道を進みます。」と答辞を述べ、厳かな中にも温かく小国高校らしい式となりました。

式後は最後のホームルームでクラスメートや先生と別れを惜しみ、学び舎を後にしました。卒業生の皆さんの更なる飛躍を小国高校一同心より期待しています。卒業おめでとうございます。



小国支援学校だより

令和2年度 中学部・高等部卒業証書授与式

3月15日(月)卒業証書授与式が挙行され、中学部4名、高等部9名が新しいステージへと飛び立ちました。今年も、新型コロナウイルスの感染拡大予防のため、卒業生、保護者、本校職員のみでの実施となりましたが、とても温かい雰囲気の中で卒業生一人一人の個性が輝く式を挙行することができました。校長式辞では、西雅子校長が卒業生一人一人のエピソードを交えながら仲間と助け合うことの大切さなど、はなむけの言葉を贈り生徒の門出を祝いました。

お別れの言葉として、卒業生から「本校で、友達と協力することのすばらしさを学び、支え合い、どんな困難も乗り越えた経験をこれからの生活に活かしていきたい。」と未来への希望に満ち溢れた挨拶がありました。



ありがとうございました

小国公立病院 坂本 英世



私は、令和3年3月31日で定年退職いたします。

本当に長い間お世話になりました。小国には3回勤務いたしました。1回目は昭和55年1月で非常に寒かった思い出しかありません。官舎は古く隙間風が吹いていて朝になると水道管が破裂していました。2回目は昭和62年1月から平成元年7月まで勤務、島井千里先生が院長で後半は河津俊彦先生が院長に、同時に私も副院長に就任いたしました。

当時は地域医療という言葉もまだ無かったと思います。河津先生はじめ医局の先生方も皆若く、よく働き・よく遊び・よく飲んでいました。

強く印象に残ったのは事務職員の方が教えてくれた河津寅雄前町長の言葉でした。

“一に学校、二に病院、役場は最後” 町の施設を充実させる順位付けだと理解しました。

友人が小国へ遊びに来て町を案内する時、最後には必ず町役場を案内していました。

小国町と同規模の町では町の庁舎が、その町で一・二を争うりっぱな建物である事が普通であったその当時、この今にも倒れそうな古い建物が私の自慢の一つでした。

平成8年の12月医局長から突然電話があり、“先生、小国公立病院勤務の話を相談して良いですか？”と聞かれました。すぐ頭に浮かんだのは“一に学校、二に病院、役場は最後”この言葉でした。一応、家に帰って家内に相談しました。9歳・7歳・5歳と3人の男の子がいましたので少し心配でしたが“行きたいんですよ 良いですよ”との返事で、医局長へその日の内に承諾の電話をかけました。

平成9年1月から現在までが3回目の勤務となります。前回勤務の時に手術した患者さん達も皆さんお元気でしたが、それなりに高齢になっておられました。数人の方から“俺（私）が死ぬまでは、おらんといかんですよ”と頼まれましたが、その約束も殆ど果たす事が出来たと思っています。

小国町の医療の特徴はたくさんありますが、一番の特徴は町と病院との距離感が無い事です。病院と町が一心同体と言っても過言では無いと思います。院長に就任してからの11年間はあらゆる職種の人材不足に悩まされましたが、その度に町長、病院議会議員、職員、職員OB、住民の皆様にご手伝っていただき病院の機能・体制を維持できました。

今後はこれを維持していくのではなく、時代の変化・人口の推移に合わせて病院の体制と機能を改善していかなければなりません。

これからの大変な時期を堀江 英親先生と片岡 恵一郎先生に託して去りますが、この二人が協力して事に当たれば、必ず地域医療のモデルとなるような町が出来ると信じています。

26年と1ヶ月本当にお世話になりました。ありがとうございました。

入札結果のお知らせ

入札日	工事・委託名	業者名	請負・委託額
令和3年3月26日	東帯田地区治山工事	(有)時松産業	1,617,000円
令和3年3月26日	蔵園地区治山工事	(株)肥後建設社	12,375,000円
令和3年3月26日	弓田地区治山工事	(株)ミトマ	3,278,000円
令和3年3月26日	市井野地区治山工事	(株)肥後建設社	1,067,000円
令和3年3月26日	城村下地区治山工事	(株)伊藤組	11,660,000円
令和3年3月26日	手水野D地区治山工事	(有)おぐに建設	1,358,500円

森林のたより

265

小国町
森林組合

☎46-2411

木材価格の状況

3月の木材市況は先月に引き続き、安定した金額での取引となっております。3月16日(火)の市では、杉・松ともに入札が多く、先月と同様の総平均11,000円近くの取引となりました。

出荷量も安定しているため、しばらくはこの状況が続くと思われます。

当組合においては、大型工場との取引が継続中のため、平均単価に与える影響は少ないと思われます。

素材供給と価格安定に努めて参りますので、引き続きご出材のご協力をお願い致します。



マイナビ農業に掲載!

林業や山の暮らしがテレビ番組等でも注目されている時代。第一次産業に関わりたい人を支援するインターネットメディアが増えています。

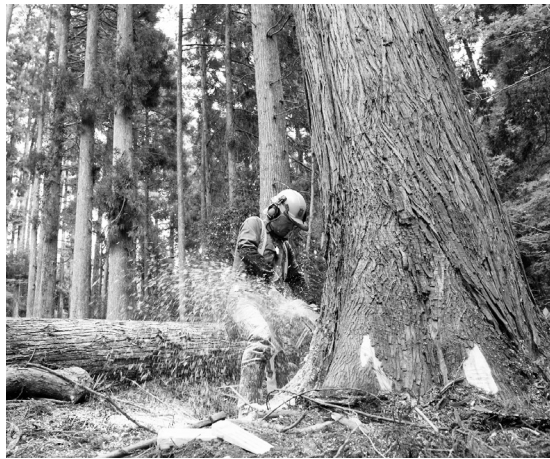

今回、その大手である「マイナビ農業」に、小国町森林組合の保育林産班(通称・山ノさむらい)が掲載されました。若き担い手たちが林業の道を選んだ経歴や、仕事への想いなどを紹介しています。詳しくは、小国町森林組合のWEBサイトより「イマオグ」をご覧ください。

木からはじめる わたしたちに できること

3月20日より、坂本善三美術館にて第4回おぐに木工展がスタートしました。小国在住の木工作家による、家具や食器、文房具など、さまざまな作品が一堂に集結。子どもさんへのプレゼントや、新生活の家具のオーダーなども相談可能です。入場は無料。5月9日まで、ぜひご来場ください。



木材市況状況

(単位:円・1㎡あたり)

共 販 日		3月1日		3月16日		
販売数量		1,500㎡		1,900㎡		
販売金額		15,896千円		20,783千円		
総 平 均		10,594円		10,834円		
樹種	長さ	直径	直材平均	直材高値	直材平均	直材高値
杉	4m	11~13	11,530	11,530	11,530	11,530
		14	13,210	14,020	12,990	14,300
		16~18	13,290	13,890	13,670	13,890
		20~22	12,720	12,930	12,990	13,500
		24~28	13,240	16,000	13,920	16,500
		30cm上	13,190	16,810	11,480	15,610
	3m	11~13	9,310	9,500	9,000	9,000
		14	12,740	14,000	12,000	13,000
		16~18	12,800	14,000	13,700	14,000
		20~22	13,400	14,000	12,350	14,000
		24~28	13,730	13,960	13,600	13,920
		30cm上	12,070	14,190	13,510	14,000
	2m	16cm上	—	—	—	—
	6m	14~18	18,000	18,000	17,000	18,000
20~28		14,130	15,600	16,830	18,000	
30cm上		—	—	18,250	18,800	
桧	4m	10~18	—	—	10,000	10,000
		20~28	—	—	15,820	18,500
		30cm上	—	—	16,100	16,100

※より詳細な市況は、小国町森林組合共販係(☎46-2411)まで



消防署だより

北部分署

252

火災・救急救助は
119番
お問い合わせは
46-4411番

◆防火ポスター表彰◆

全国春の火災予防運動(3月1日〜7日)の実施に伴い、阿蘇郡市の小学校を対象に、火災予防ポスターの募集をしました。(応募総数352作品)小国小学校からは9作品が入賞しました。

入賞結果は次の通りです。

◎金賞

原山新菜さん

◎銀賞

北里咲帆さん

加賀天翔さん

◎銅賞

橋本彩礼さん

佐藤愛来さん

◎努力賞

矢野咲菜さん

梅木駿さん

宮崎朱那さん

高野遙加さん

以上、9名です。

なお、金賞の作品は1年間、阿蘇市の消防本部に展示させていただきます。

たぐさんのご応募ありがとうございました。

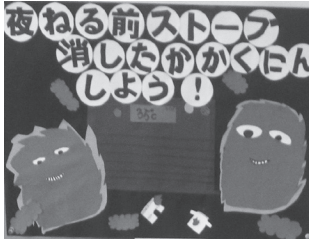

◆災害発生時の心得◆

今年の4月で熊本地震から5年が経ちます。今後危険性を秘めているこれからの災害に対して防災意識を高めましょう。

☆災害発生時には「むやみに移動を開始しない」

○まずは自分の身の安全を確保しよう。

○職場や集客施設などの安全な場所にとどまろう。

○携帯電話などを活用して家族の安否を確かめよう。

○交通情報や被害情報などを入手しよう。

☆日頃から準備しておきたいこと

○携帯ラジオや地図を持ち歩こう。

○職場などに靴や懐中電灯、手袋、飲料水や食料などを用意しておこう。

○事前に家族などと安否確認の方法や集合場所を話し合っておこう。

○徒歩やバスによる帰宅経路の状況を確認しておこう。



おぐにけいせつ

地域安全コーナー

314

通報・相談先
46-2110

◆「JKビジネス」には危険が潜んでいます!◆

警察では、いわゆる「JKビジネス」と呼ばれる営業により、女子中高生が性犯罪等の被害に遭う問題の根絶に取り組み、これら営業の実態把握に努めるとともに、学校等における被害防止教育や、同営業で稼働している少年に対する街頭補導等の取組を推進しています。

一見すると問題のないアルバイト先に見える場合でも、少年が児童買春や客からストーカー等の被害に遭うといったケースが発生しており、安易に働くことはとても危険です。

「JKビジネス」は手軽なアルバイトではなく、危険なアルバイトです。絶対に働いてはダメ!



◆若年層の性暴力予防のための月間◆

「AV出演強要被害防止」詐欺・脅迫的な言動を用いて強制的にAVに出演させられたり、出演を拒否した際、多額の違約金を請求され、出演を余儀なくされたりする事案が発生しています。

本人の意に反して、AVへの出演を強いるような行為は、被害者の心身に深い傷を残しかねない重大な人権侵害です。



各種相談窓口

◎警察相談専用電話

☎ # 9110

◎肥後っ子テレホン

☎ 0120-02-4976

☎ 096-384-4976

mail: higokko@police.
pref.kumamoto.jp

※ 24時間相談受付。
プライバシーは守られます。

みんなでつくろう 安心・安全な 小国郷



阿蘇菊池児童家庭支援センターふわり開設

児童家庭支援センターは、児童に関する家庭などからの相談について、助言を行う専門相談機関です。

また、他の支援機関と連携し、地域で子どもと保護者が安心して過ごせるよう、一緒に考えながら問題解決のお手伝いをします。

こんな時、一人で悩まず相談してみませんか？

- ・子どもへのかかわり方に困っている
- ・友達や学校のことで悩んでいる
- ・近所の子どもが心配

※相談内容の秘密は厳守します。相談は無料です。

◎開設日 月曜日～金曜日(祝祭日・年末年始を除く)

◎受付時間 8:30～17:15

◎相談方法 来所、訪問、メール、電話

※緊急時の電話相談は24時間受付

◎対象者 阿蘇・菊池圏域のお住まいの18歳未満の児童とその家族

☎阿蘇菊池児童家庭センターふわり

住所：熊本県阿蘇市内牧182-1

(阿蘇総合支援センター内牧事業所内)

☎080-8517-8134

Mail: jidokatei@mail.com



小国町学校給食センター 学校調理師・調理員募集

令和3年度小国町学校給食センター学校調理師・調理員を募集します。

◎募集人員：1名

◎業務内容：小・中学校給食の調理等業務

◎資格：調理師免許状あれば尚可

◎給与等：小国町会計年度任用職員の関係規定による
通勤手当、社会保険・雇用保険あり

◎勤務期間：令和3年5月1日～令和4年3月31日

◎勤務時間：8:30～16:00

◎応募締切：令和3年4月19日(月)17:00まで
郵送の場合は、4月19日必着

◎応募書類：会計年度任用職員応募申込書、履歴書
及び調理師免許状の写し(取得者のみ)
を小国町教育委員会事務局に提出

☎小国町教育委員会事務局 学校教育係 ☎46-3317



「小国町女性議会」開催に伴う参加者募集

町民の皆様に議会への関心を深めていただくことや女性の視点から住民の声を町政へ届けることを目的として「小国町女性議会」を開催します。

下記のとおり参加者募集を行いますので、皆様の応募をお待ちしております。(※報酬等はありません。)

【開催要項】

◎日時：7月25日(日)13:00～16:30(予定)

◎場所：おぐに町民センター3階 議場

◎募集人数：10名程度(応募者数により決定)

◎応募資格：令和3年4月1日現在で16歳以上の小国町内在住又は出身の女性

◎応募方法：応募用紙を議会事務局に郵送、FAX、メール、持参にて提出してください。

※応募用紙は議会事務局またはホームページで取得できます。

◎応募締切：5月21日(金)(必着)

◎内容：町政に対する質問(ご質問・ご意見・ご提案)に対して、町長及び町職員の答弁

※「おぐちゃん」で後日放送予定。

【傍聴者募集】

女性議会は傍聴することができますが、新型コロナウイルス感染予防のため席に限りがございます。(10席程度で先着順)傍聴席に入れない場合は1階ロビーにモニター席を設ける予定です。

☎小国町議会事務局 ☎46-2119 (FAX: 46-6911)

mail: gichou@town.oguni.kumamoto.jp



第2弾飲食店応援 プレミアムチケット

長期化するコロナ禍により、大きな影響を受けている飲食店を応援するため、第2弾飲食店応援キャンペーンと題し、プレミアム付飲食券の販売を4月1日(木)から開始しています。

販売は、小国町役場情報課、道の駅小国ゆうステーションにて行っています。皆さん、是非この機会にご利用、ご活用下さい。

◎飲食券利用可能期間 令和4年2月28日まで

☎小国町役場情報課 ☎46-2113



令和3年度農作業安全講座 (大特、けん引) 受講申込

一般農業者が農耕車限定大特・けん引免許を取得できる講座の受講者を募集しています。なお、応募者多数の場合は、抽選となりますのでご了承ください。

- ◎対象者：専業農家又は第1種兼業農家ほか
(ただし、諸条件があります。)
- ◎受講場所：熊本県立農業大学校
- ◎受講料：大特 3,300円、けん引 3,900円
(運転免許更新等費用が別途必要)
- ◎申込期限：令和3年4月30日(金)

☎小国町役場 産業課 ☎ 46-2112



税務課告知板

今月の町税についてお知らせします。

◎軽自動車税

◎納期限及び口座振替日：4月26日(月)

税額を通知書でご確認の上、納期限内に納付をお願いします。

☎小国町役場 税務会計課 ☎ 46-2130

社 協 告 知 板

この度、次の方々からご寄附いただきましたので、お礼とともにお知らせ致します。

○香典返しとして

下城湯鶴	河津 信一郎 様
	故人 セツ 様
上田原	時松 徳浩 様
	故人 典二 様
上田中河内	上野 直吉 様
	故人 いみ 様
北里本村	北里 勝義 様
	故人 郁子 様
宮原上町	新家 正士 様
	故人 宏治 様
上田坂本	坂本 正則 様
	故人 トシ子 様
北里山川	佐藤 一幸 様
	故人 シゲ子 様
北里西村	渋谷 啓二 様
	故人 フサ子 様

○寄付金として

小国町グラウンドゴルフ協会 様

皆様からいただきました寄附金は、小国町の社会福祉事業に有意義に使わせていただきます。

小国町社会福祉協議会



令和3年度ソーラー式 電気牧柵購入費助成

有害鳥獣から農作物を守るため、ソーラー式電気牧柵を購入・設置した場合に経費の一部を助成します。(役場へ申し込む前に購入したソーラー式電気牧柵は、補助の対象になりません。)

- ◎対象者：小国町に住所を有する農地所有者
- ◎対象農地：自作、賃貸借問わず営農していること
- ◎対象経費：ソーラー式電気牧柵一式の資材費
※本体のみは対象外
- ◎補助率：補助対象経費の1/2以内(上限4.5万円)
- ◎補助条件：24時間365日設置・通電を実施すること

☎小国町役場 産業課 ☎ 46-2112



総合型地域スポーツクラブ 入会のご案内

子どもから高齢者まで、スポーツを愛好する町民が、ご自分のレベルに合わせて参加できる、地域密着型のスポーツクラブ「小国ゆうあい倶楽部」の入会を受け付けています。

◎種目・時間

種目	時間	
バスケットボール	月・水曜	19:00～21:00
バレーボール	金曜	19:00～21:00
卓球	隔週水曜	19:30～21:00
バドミントン パタンク ユニホック	隔週木曜	19:30～21:00
剣道	水・土曜	17:00～19:00
野球	火・木・土・日曜	1日2時間程度

◎会費

	入会費	年会費	保険料
大人	3,000円	6,000円	1,500円
子ども	1,500円	3,000円	1,000円

※2年目以降は入会費無料

◎入会手続き

総合型地域スポーツクラブ「小国ゆうあい倶楽部」
(小国ドーム内) ※受付：平日17時～

☎小国ゆうあい倶楽部マネージャー やまなか きよし 山中 清志
mail : ognyc5551@circus.ocn.ne.jp

おぐにのカレンダー 4/16~5/15

日	月	火	水	木	金	土
㊟=休日在宅医 ※カレンダーの行事やイベントの開催日時は変更されることがあります。 その場合は、ラジオや文字放送でお知らせします。					4/16	17
					18	19
㊟小国公立病院 ☎46-3111 ㊟たくもと小児科クリニック ☎34-2202		消費生活相談 9:00~16:00 小国町役場町民課 ☎46-2115		消費生活相談 9:00~16:00 南小国町役場総務課 ☎42-1112		
㊟小国公立病院 ☎46-3111 ㊟栗林内科医院 ☎24-1024	無料法律相談 10:00~15:00 おぐに町民センター ☎46-2115	消費生活相談 9:00~16:00 小国町役場町民課 ☎46-2115	28	昭和の日 ㊟小国公立病院 ☎46-3111 ㊟眼科 古嶋医院 ☎34-0008	30	5/1
㊟小国公立病院 ☎46-3111 ㊟家入整形外科 ☎32-0048	憲法記念日 ㊟小国公立病院 ☎46-3111 ㊟古閑医院 ☎22-3000	みどりの日 ㊟小国公立病院 ☎46-3111 ㊟大阿蘇病院 ☎22-2111	こどもの日 ㊟小国公立病院 ☎46-3111 ㊟問端内科 ☎32-0102	消費生活相談 9:00~16:00 南小国町役場総務課 ☎42-1112	心配ごと相談 10:00~12:00 おぐに町民センター ☎46-5575 行政相談 10:00~12:00 おぐに町民センター ☎46-2115 年金相談【予約制】 10:00~15:00 おぐに町民センター ☎096-367-2503	8
㊟小国公立病院 ☎46-3111 ㊟小野主生医院 ☎32-0039	10	消費生活相談 9:00~16:00 小国町役場町民課 ☎46-2115	3~4ヵ月児健診 6~7ヵ月児健診 受付13:15~13:30 おぐに町民センター ☎46-2116	消費生活相談 9:00~16:00 南小国町役場総務課 ☎42-1112	14	15

.....水道当番店.....

4月	18日 (日)	志屋水道 (有)伊藤設備 (株)小国資源開発	☎46-4625 ☎46-2986 ☎46-4078
	25日 (日)	瀬尾設備 伊藤鉄工所 宮崎ポンプ店	☎46-3580 ☎46-2343 ☎46-2236
	29日 (木) 祝日	(有)宇野電器 (有)財津総業 キタザト商店	☎46-2240 ☎46-2819 ☎46-6148

5月	2日 (日)	(有)産興 穴井住設(有) 宮崎水道	☎46-2507 ☎46-2331 ☎46-5048
	3日 (月) 祝日	北里電業水道設備(有) 大塚水工 志屋水道	☎42-1009 ☎46-2163 ☎46-2163
	4日 (火) 祝日	(有)伊藤設備 (株)小国資源開発 瀬尾設備	☎46-2986 ☎46-4078 ☎46-3580
	5日 (水) 祝日	伊藤鉄工所 宮崎ポンプ店 (有)宇野電器	☎46-2343 ☎46-2236 ☎46-2240
	9日 (日)	(有)財津総業 キタザト商店	☎46-2819 ☎46-6148
		(有)産興	☎46-2507

おぐにはみんなでSDGs vol.5

～ゴール4「質の高い教育をみんなに」～

4 質の高い教育をみんなに



小国はみんなでSDGs ♪。5回目の今回はゴール4「質の高い教育をみんなに」をご紹介します。

これは、「すべての人に包括かつ公正な質の高い教育を確保し、生涯学習の機会を促進する」をテーマとし、10のターゲットで構成されています。

通常日本では中学校卒業まで無償で学習を受けることができます。ですが、外国には近くに学校がないことや、教員がいないことなどを理由に約5,900万人の子どもたちが学習を満足に受けられない状況に置かれています。大人になっても文字の読み書きができない方も多く、そうすると仕事に就けなかつ

たり、看板が読めなかつたりと生活に支障をきたしてしまうこともあります。

それでは、私たちが身近にできることはなんでしょうか？

それはまずそのような世界の現状やSDGsを、テレビや本、インターネットなどで知る・学ぶことです。

小国町の小中学校、支援学校でもSDGsに関する学習の時間が設けられており、町の課題のみならず、世界の課題に目を向けて今自分たちに何ができるかを学習しています。つまり、学ぶことは、SDGsのすべてのゴールの達成にもつながる第一歩なのです。

次回は、ゴール5「ジェンダー平等を実現しよう」をご紹介します。

小国町PR大使にお笑い芸人「からし蓮根」が就任



小国町PR大使に就任したからし蓮根の二人(左:伊織さん、右:杉本青空さん)と町長(中央)

「からし蓮根のお二人には町のSDGsの取組紹介や協力などの活動はもちろんのこと、「笑い」の力で健康面でも支えていただくことを期待しています」とあいさつ。

PR大使に就任したお二人からは、「自分の顔を見た人が小国町のことを思い出してもらえらるような大使になりたい。ゆくゆくは役場の前に銅像が立つような存在になれたら。(伊織さん)」、「生まれ育った小国町でこのような大役を任せられ嬉しい。自分たちが活躍することで小国町のPRにもなると思うので色々なところで出演できるように頑張りたい。比較的大きな番組で小国町出身だということを話していきたい。(杉本青空さん)」と抱負を語りました。

今後は様々な媒体での町のPRや、ケーブルテレビでのSDGs普及啓発、町内外のイベントなどでの活躍が期待されます。今後も「からし蓮根」のお二人にご注目ください！

編集後記

今回が最後の広報編集担当のイケベです。約2年間広報おぐにの編集を担当させていただきました。

「令和」最初の広報担当ということもあり、様々な挑戦をさせていただきました。

また、みなさまから「編集後記読んでよ」とお声掛けいただけるとても楽しく担当させていただきました。

2年間、本当にお世話になりました。



町のうごき

令和3年3月1日現在 (前月比)

総人口	6,859人 (-42)
男性	3,282人 (-10)
女性	3,577人 (-32)
世帯数	3,042戸 (-30)